IAPAS dá novo prazo a devedores

(PÁGINA 4 DO 1º)

Madeira
...associados: ASSIS CHATEAUBRIAND
...ro, 1º, 2ª feira 2 de julho de 1984 — Nº 15.000

...dores e deputados contra fim do garimpo

O senador Galvão Modesto disse ontem ao ministro César Cals que há necessidade de uma retificação na proibição de garimpagem na região de Guajará Mirim e Ahuná. Modesto, que conta com apoio do senador Claudionor Roriz e dos deputados federais, PDS.

Segundo Modesto, há cinco mil famílias prejudicadas o que pode ampliar o problema social em Rondônia.

Página 4 do 1º.

Modesto lidera grupo parlamentar que defende a garimpagem manual.

ÔNIBUS A 300. EMPRESÁRIOS QUERIAM MAIS

A partir de hoje a passagem de ônibus urbano custa 300 cruzeiros, representando majoração de 50% sobre os valores anteriores. Os empresários justificaram que o novo valor é devido à majoração dos preços de combustível e encargos sociais. Os donos das empresas reclamaram que o percentual foi pequeno e alegaram que o melhor custo da passagem ficaria em 350 cruzeiros.

O povo vai pagar mais caro o ônibus a partir de hoje.

MILITARES SEQUESTRAM PRESIDENTE DA BOLÍVIA

O vice-presidente da Bolívia, que se encontra em Lisboa, acusou militares não identificados, de haverem sequestrado o presidente Siles Zuazo, na madrugada de ontem, do palácio presidencial, iniciando um golpe — mais um — naquele país, onde Zuazo, governava há mais de um ano, o que já era um recorde. Tropas militares que anunciaram fidelidade ao presidente sequestrado, foram dar proteção ao palácio presidencial e ao Congresso, enquanto a Central Operária dirigida por Júlio Lechin iniciou uma greve geral de protesto contra o golpe. Até a tarde de ontem ninguém sabia onde Zuazo estava retido.

CEPLAC em guerra total contra vassoura-de-bruxa

O cacau tem como grande inimigo, em Rondônia, a "vassoura-de-bruxa"

Antes de retornar a Brasília, o secretário-geral da Ceplac, Haroldo Vieira, anunciou que o órgão vai continuar o trabalho visando eliminar a "vassoura-de-bruxa" que, conforme denúncia do deputado José do Prado (PDS) dizia em média 25% de todas as plantações cacaueiras no Estado e compromete a produção. Em Ouro Preto a Ceplac mantém um laboratório de pesquisa especializado em cacau, além de haver contratado um pesquisador inglês para fazer o trabalho.

GONDIN AGORA É CIDADÃO DE PORTO VELHO

Gondin, recompensado pelo trabalho em benefício da comunidade.

O médico Hamilton Raulino Gondin, há décadas trabalhando em Porto Velho, teve aprovada a indicação de seu nome, feita pela vereadora Odaisa Ferreira, do PMDB, e agora é o novo cidadão honorário do município.

Página 3 do 1º.

FLUMINENSE E AMÉRICA ABREM TAÇA GUANABARA

O clássico Fluminense e América abre hoje, à tarde, no Maracanã, a Taça Guanabara, equivalente ao primeiro turno do campeonato do Rio de Janeiro. O Flamengo só joga na próxima semana porque está disputando a Taça Libertadores da América. No cenário local, Fluminense e Operário decidem o campeonato de acesso e a FDR marcou o início do Copão para o dia 18; Municipal e Rio Branco abrem a competição. (Página 7.)

O Flamengo vai fazer o jogo principal na abertura do Copão

EM RONDÔNIA, 7 AGÊNCIAS BANACRE

A PARTIR DE 22 DE JUNHO PIMENTA BUENO
JÁ TEM BANACRE
USE A NOSSA 7.a AGÊNCIA NO ESTADO.
É NOSSA CONFIANÇA EM RONDÔNIA
É NOSSA CONFIANÇA EM SUA GENTE
É NOSSA CONFIANÇA NO SEU GOVERNO
AGÊNCIA PIMENTA BUENO
RUA PRINCESA ISABEL N.o 792 — CENTRO

BANACRE
BANCO DO ESTADO DO ACRE S.A.

VOLUNTARIADO — Dia 28 último a superintendente da LBA, professora Ivani Dias de Paula deu posse à diretoria do primeiro Núcleo de Voluntáriado de Porto Velho. A LBA ao longo participação efetiva do voluntariado para a prestação de serviços de assistência social à população carente, daí, segundo palavras da própria superintendente, o Núcleo de Voluntariado de Porto Velho trará, consequentemente, um crescimento do atendimento realizado pela LBA.

BANACRE, MAIS UMA AGÊNCIA A SUA DISPOSIÇÃO

PERIGO — Já alertamos nesta coluna, faz algum tempo, sobre a existência de um enorme buraco à beira do asfalto, na entrada da estrada que vai para o balneário "Periquitos", muito frequentado pela população aos domingos e feriados, que já causou inúmeros acidentes e continua já crescendo a cada dia, se constituindo um enorme perigo. Já que não foi providenciado sequer, até agora, pelo menos sinalizar o local, colocar qualquer advertência, para prevenir os motoristas que ainda não conheçam o local. No referido buraco já cairam inúmeros veiculos e, até, um onibus, de cujo acidente causou ferimentos em cerca de 22 pessoas. Renovamos o apelo, no sentido que seja tomada uma providência, evitando que mais tarde se tenha que lamentar acidente mais grave naquele local por puro descaso de quem de direito.

POLÍTICOS EM RECESSO. ESPERA-SE QUE MEDITEM

Juro Cai Em Financeiras — Anunciou-se em São Paulo que a Financeira Bradesco reduziu em 7,8% o custo efetivo das operações de financiamento de bens em consumo: taxa minima passou de 11 para ..... 10,48% ao mês. Em termos anuais, considerando o IOF, o custo passou de 261,36 para ..... 240,87% ao ano. A taxa máxima, porém, continua em 12,01 ao mês, ou 302,73% ao ano, para o crédito pessoal, o Bradesco continua operando em 12,01%. Já a Financeira Itaú, que com a Bradesco detêm a maior parte do total destes financiamentos no País, conservou os percentuais, como vem ocorrendo há semanas. Para bens de consumo, a mínima é de 10,74% e a máxima de 12,86%, que correspondem a 251,3% e 340,9% efetivos ao ano. Para o crédito pessoal, a Itaú está trabalhando com a mínima de 10,9% e máxima de ... 12,86% ao mês, ou ... 258,25 e 340,9% efetivos ao ano, segundo informou as entidades.

AS DESORDENS CONTINUAM. ATÉ QUANDO?

TELEFONES — No Rio de Janeiro um telefone comercial deverá ficar pela ordem de Cr$ 2.900 mil, agora em julho. O residencial ficará pela casa de Cr$ 2.015 mil. A Telerj, no Rio, vem facilitando a transferência de categoria, usada, principalmente, por micros, pequenas e médias empresas. Ou seja, pode-se pagar a diferença e passar um aparelho residencial para comercial, pois com esse expediente torna-se muito mais acessível a aquisição dessa categoria. A Telerj permite o pagamento da diferença à vista ou através de um financiamento de até 6 meses.

TERMINAM OS FESTEJOS JUNINOS COM MUITAS FESTAS E FOLCLORE

RETORNANDO — Dois suplentes de vereador assumiram novamente, na sexta-feira, mandatos na Câmara Municipal: Pedro Arruthos Neto (PMDB) na vaga pelo afastamento de Raquel Cândido e Maria Lúcia Utsumi (PDS) em vaga aberta pelo vereador João Paulo Lima que assumiu a nova Secretaria de Assuntos do Interior, da Prefeitura.

67 ANOS AM

Detalhes do Cotidiano

QUEBRANDO O CÂNTARO

Ary de Macedo

A vereadora Raquel Cândido por sinal a mais votada do Município de Porto Velho, resolveu ensaiar mais uma de suas peças. Desta vez levou para a Câmara Municipal, palco maior de suas representações, um punhado de gente envolvida na sua cantilena para servir de claque às suas destemperanças, tendo como pano de fundo a já manjada mas nunca desprezada questão fundiária, mais precisamente as invasões plenajadas que a têm como principal incentivadora. E desempenhou seu papel com tanto ardor e tanto realismo que acabou, como sempre, por desmandar-se, saindo do sério, desrespeitando o ambiente e a ética parlamentar, chegando a agredir fisicamente sua colega de bancada, a vereadora Elizabeth Badocha, abrindo lugar à confusão que daí pra frente se generalizou, quando a sua claque ingressou no plenário para agredir a quem pudesse. E aí a Polícia Militar, avisada por sinal com antecedência numa premunição do Presidente daquela Casa, entrou em cena, prendendo alguns mais afoitos mas deixando em liberdade a principal agente da confusão.

Resultado: a vereadora Raquel Cândido foi, pela segunda vez em sua agitada carreira política afastada por noventa dias do exercício do mandato, sendo criada uma comissão, composta dos vereadores Daniel Soares do Nascimento, Waldemar Marinho e João Coêlho, encarregada de processá-la.

Da primeira vez, Raquel Cândido conseguiu sensibilizar seus colegas de vereança, tanto os peemedebistas como os pedessistas, que acharam por bem dar-lhe nova oportunidade para redimir-se de seu comportamento desabrido. Mas mostrou ser indomável e irrecuperável e voltou pior do que antes, incentivada pelo clima que ela considerou submissão aos seus caprichos. E agora vai enfrentar novo julgamento de seus pares, tudo indicando que desta vez o cântaro partiu-se, depois de tantas vezes ter sido à fonte da insensatez.

MAU POLICIAL SERÁ AFASTADO

O agente policial Válter Neri, que dia destes andou "aprontando" uma de pistoleiro lá no Hospital de Base, querendo impor sua vontade à custa do revólver, como nos velhos tempos do faroeste norte-americano, depois de submetido a inquérito policial e administrativo, deverá ser afastado dos quadros da Secretaria de Segurança Pública.

É mais um elemento que o Secretário Humberto Vasconcelos afasta do setor policial. Afinal a população, que é a fonte originadora do pagamento daqueles que estão encarregados de zelar pela paz e tranquilidade públicas, bem que merece sossego. Mas falta agilização maior no setor encarregado de zelar pelo patrimônio, para que os ladrões e assaltantes que andam à solta pelaí não continuem a tripudiar sobre a policia agindo à luz do dia e não mais nas caladas da noite, tal o gráu de impunidade que julgam ter.

A Polícia ainda é um setor que não acompanhou o ritmo de crescimento do novo Estado, em que pese os esforços que seus dirigentes vêm fazendo para adequá-la às novas condições. Os expurgos feitos, porque em número avultado, organizam-se para voltar-se contra a entidade na esperança de destituir o Secretário da SSP e açambarcar de novo o poder. Pode-se dizer que, em certos casos, há uma verdadeira organização subterrânea, com ramificações por vários setores do submundo do crime, acobertada por elementos que já pertenceram aos quadros da Polícia.

Olho neles, Secretário Humberto Vasconcelos, porque senão a vaca vai pro brejo e os marginais acabam tomando conta de todas as frentes, numa ação paralela e até mais vantajosa do que a da própria organização oficial.

ACABOU A LUA DE MEL

Com o resultado da votação, sexta-feira última, na Assembléia Legislativa, em que o Governo não conseguiu obter os treze votos necessários a aprovação do prefeito de Cerejeiras, nem o aumento de mais 60% (afora os 65% dado de modo geral ao funcionalismo) para os ocupantes de DAS e DAI, medida por sinal discriminatória e, por isso mesmo, antipática.

Assim que, a levar-se em conta as afirmações do governador Teixeira, de que as coisas iam bem e ele faria tudo para estreitar mais o relacionamento entre ele e o legislativo estadual, parece que a lua de mel dese[illegible]samento vai durar muito pouco...

Alto Madeira

EMPRESA ALTO MADEIRA LTDA
Fundado em 15 de abril de 1917
EURO TOURINHO
Diretor Geral
LUIS MALHEIROS TOURINHO
Diretor Superintendente
NEUSA MALHEIROS TOURINHO COSTA
Diretora Administrativa
LIGIA SELENE TOURINHO GAIOTTO
Diretora Técnica
JOSÉ LUCIO ALBUQUERQUE
Editor Chefe
Direção — Redação e Oficinas
Rua Barão do Rio Branco, 98 — Tels. 221-2705, 221-4087 e 221-2217
Impresso em Off-Set

ASSINATURAS

Capital (Anual)	Cr$	65.000,00
Interior (Anual)	Cr$	100.000,00
Exemplar do Dia	Cr$	200,00
Exemplar Atrasado	Cr$	300,00

SUCURSAIS

SIMA — Rio de Janeiro: Rua Almirante Gomes Pereira, 12 — Telefone: (021) 581-6687 — CEP 22291 — Telex 021-23840 SIMA São Paulo, Rua Sete de Abril, 230 — 9º andar — Telefone: (011) 231-1837 — CEP 01044 — Telex 011-21417. SIMA Brasília, Ed. Arnaguara Conj. 306, Setor Comercial Sul — Telefone: (061) 224-7291. Ponto de Vista — Os artigos com assinatura dos autores não traduzem necessariamente a opinião do jornal. Sua publicação obedece ao propósito de estimular o debate dos problemas brasileiros e, principalmente a regional, os nossos problemas.

OPINIÃO EM 30 [illegible]

As cenas [illegible] bal e às norma[illegible] ção ou de resp[illegible] reuniões — ha[illegible] pal, no meio de[illegible] ram apenas, para [illegible] teza de que está joga[illegible] ao pagar não só a manuten[illegible] lativo porto-velhense mas, [illegible] mordomias e salários de algun[illegible] dores.

Ao par disso, mostrou aquela sessão que falta equilíbrio à enorme maioria dos ocupantes das 17 cadeiras daquela Casa, suficiente para julgar ou opinar sobre assunto de interesse da comunidade que os levou ali. Mais grave: comprovou que falta ao presidente José Campelo qualquer condição efetiva de comandar o Poder Legislativo.

Em qualquer outra Câmara, ou mesmo na de Porto Velho, outro presidente teria feito duas coisas: chamado a Polícia Militar não para ficar na porta impedindo jornalista de entrar, como aconteceu, quando além de se negar a chamar o oficial superior, soldados ainda cobraram aos repórteres do AM uma utópica carteira de "formado em Letras" e em seguida ameaçaram um dos jornalistas, que chegou a ser agarrado pelo braço e ouvido que caso não se retirasse as coisas ficariam piores. Talvez, no caso, haja ocorrido não só uma demonstração de falta de preparo aos soldados mas, também, falta de orientação de quem os comandava na ocasião.

A outra coisa, seria fazer manter o respeito entre os vereadores, retirando de sala quem não tivesse compostura ou educação caseira suficiente para manter o debate num nível, antes de tudo, de respeito.

No entanto, isso não aconteceu e o Legislativo Municipal, onde estão pessoas que criticavam a composição passada dizendo que aquela tinha, alguns, pouco mais que alfabetizados, agora fazem coisas nunca vistas nos seis anos que o grupo anterior passou. E quem tem rabo de palha, como dizem os antigos, não tem coragem de tocar fogo no rabo de palha dos outros. Ou tem? A evidência diz que não.

Até terça-feira.

PREFEITURA DE CACOAL REMARCA ÁREA URBANA

A prefeitura municipal de Cacoal está procedendo a redemarcação da área urbana deste município a fim de efetuar o recadastramento do setor e, os contribuintes, detentores de lotes urbanos no citado setor, já poderão se encaminhar até a prefeitura, funcionando provisoriamente no edifício da Câmara Municipal — Palácio Catarino Cardoso dos Santos — portando fotocópias do cadastro, bem como do habite-se e da licença de construção, caso construído, além de comprovantes de impostos pagos.

A procedência deste recadastramento geral, incorrido devido ao sinistro que veio a dizimar as dependências da prefeitura em fins do mês passado e com ela todos os arquivos, é dispendioso pois, para tal, são necessários novos papéis, novos mapas, novo trabalho empregado, novas demarcações, enfim, uma série de coisas que vem a onerar, em muito, os cofres públicos municipais. Como o incidente foi provocado, o poder público municipal, está isento de qualquer culpa, sendo assim as taxas de recadastramento devem ser recolhidas normalmente pois, a prefeitura, que antes de ter suas dependências incendiadas recolhia, diariamente, cerca de 3 milhões de cruzeiros hoje já não recolhe 1% deste mesmo valor e, portanto, deve, além de conter despesas, cobrar as taxas de expedientes para que as finanças sejam equilibradas.

Para que o contribuinte possa entender melhor, explicamos que a prefeitura gasta mensalmente, só com a frente de trabalho que executa trabalhos de recuperação de linhas vicinais e vias urbanas, cerca de 50 milhões de cruzeiros e sua arrecadação chega a apenas 60 milhões mensalmente, quer dizer, os dez milhões restantes não dão para cobrir todas as despesas da prefeitura, o que obriga a administração municipal a recorrer para verbas estaduais, federais e, claro, não mantendo, também a taxa de rec[illegible]mento que, apesar do pouco que significa [illegible] contribuinte, no cômputo geral muito significa [illegible] prefeitura.

Prado quer benefícios para quem não tem gratificação

O deputado José do Prado (PDS), explicou as razões que o levaram a apresentar indicações suspendendo por duas sessões ordinárias a discussão e votação dos projetos enviados pelo Executivo, que estabelecem majoração salarial para os secretários e alteravam em 60 por cento sobre os valores a partir de julho, os cargos em Comissão de Direção e Assessoramento Intermediário — (DAI) e Direção e Assessoramento Superior (DAE).

"Nada tenho contra o que ganham os servidores e acho até que ganham pouco. No entanto, como o projeto chegou há pouco tempo na Assembléia, não houve condição de um estudo mais aprofundado. Além disso, não se pode entender a razão de um grupo de dois mil funcionários detentores dos DAI e DAS receberem majoração em torno de 125% enquanto os 18 a 20 mil restantes terão apenas 65%".

"Então — continua o deputado José do Prado — solicitei o adiamento, o que não representará qualquer prejuízo porque tão logo a Assembléia ratifique a majoração os beneficiados terão os vencimentos em caráter retroativo".

"Além disso — continua Prado — o decreto do governador Jorge Teixeira já garantiu que os salários de todos os funcionários do Executivo terão mais 65% já no mês que começa agora".

O deputado do PDS lembrou, também, não entender qual a razão de os servidores da Assembléia e do Poder Judiciário não terem também sido beneficiados com a majoração. "O Judiciário a iniciativa deve ser do Executivo, mas da Assembléia a iniciativa deve ser da Mesa Diretora do Legislativo e isso não aconteceu. E eu não acredito que não haja recursos, quando recentemente nós aprovamos uma suplementação orçamentária de 48 bilhões de cruzeiros, dos quais 3% são constitucionalmente destinados ao Poder Legislativo".

Outro setor atingido caso houvesse a medida sido aprovada ontem, segundo o deputado José do Prado, seria o próprio governador, cuja majoração salarial depende de projeto de autoria da Mesa Diretora da Assembléia. "Se houvessemos aprovado as duas mensagens, Rondônia seria o único Estado em que o governador estaria recebendo menos que seus secretários".

Conforme o parlamentar, atualmente os vencimentos do governador são de 2 milhões e 600 mil mais 1 milhão de representação. "Se tivéssemos aprovado as mensagens, qualquer secretário ficaria ganhando um total de 3 milhões 655 mil cruzeiros, o que representaria enorme distorção, haja vista que seria um caso único em que subordinados teriam salários e vencimentos totais maiores do que o próprio chefe superior", concluiu o parlamentar, alegando que sua posição foi apenas "para defender os funcionários menores e tentar um meio de beneficiá-los".

Prado: pelos dois projetos, os secretários ganhariam mais que o governador.

EMBRATEL EXPÕE MICROCOMPUTADORES

Com esplêndida exibição da consagrada sambista Alcione foi aberta ontem, a 15ª. Exposição-Feira Agropecuária e Industrial de Rondônia, que apresentará hoje, a partir das 21 hs., o conjunto musical Rádio Táxi, da Rede Globo de Televisão, e o grupo "Os Cantadores do Pantanal".

Na abertura, o presidente da Associação dos Criadores, Osdmi Monteiro da Silva, destacou o o caráter festivo da Exposição, "verdadeiras reuniões sociais, onde a confraternização entre os criadores, as trocas de experiências, despertam o mais vivo interesse daqueles que do mesmo modo participam, bem como do público em geral".

Várias empresas públicas e privadas, e algumas autoridades federais instalaram seu stands, alguns sofisticados, para mostrar ao público. A Empresa Brasileira de Telecomunicações S/A. — Embratel, instalou seu stand de demostração, para apresentar dois microcomputadores CP. 500 com vários programas de interesse geral. "É uma ótima oportunidade para as empresas, as indústrias e o comércio conhecerem de perto as vantagens da informática".

José Haroldo só ouve reclamações da Cira/Picop

Na visita que fez à Cooperativa Integral de Reforma Agrária — Cira só ouviu reclamações do principal, José Haroldo de Castro Vieira, só ouvir reclamações do presidente da entidade, João Delfino Donato. "Dr. falta recursos para a aquisição do cacau, pois nós não temos dinheiro para comprar a produção", reclamou o líder cooperativista.

O secretário-geral da Ceplac ouviu pacientemente as reivindicações de João Delfino, que reclamou também da falta de uma área para a Cira/Picop construir sua sede própria, e assim "podermos regularizar todo o patrimônio da cooperativa". E culpou a prefeitura pela não regularização da área onde está instalada a atualmente a Cira/Picop. José Haroldo prometeu conversar com o prefeito Expedito Góes (PDS), para tentar resolver o problema.

José Haroldo até brincou, quando João Delfino defendeu a emancipação da cooperativa "para consolidação de suas estruturas", dizendo que a cooperativa não "pode pensar em emancipação, se ela ainda não está estruturada com sede própria, "para regularizar todo o seu patrimônio".

Na reunião, que teve à noite, no gabinete do prefeito Expedito Góes, o secretário-geral da Ceplac pediu que a Prefeitura regularizasse a área da Cira/Picop, "a fim de que a cooperativa possa obter os financiamentos de que tanto precisa para comprar e beneficiar primariamente o cacau, para exportar".

Expedito Góes disse ao secretário-geral da Ceplac que a Prefeitura apresentou um projeto de [illegible] milhões à Sudeco, "para demarcação e regularização das áreas urbanas, mas o projeto foi engavetado, e sabemos que a Sudeco tem recursos para tal fim. Nós não temos dinheiro para regularizarmos nenhum hectare". E o impasse continuou, apesar de promessas de soluções.

Silvernani critica a situação: agricultura

O deputado Silvernani Cézar dos Santos, do PDS, fez uma série de críticas ao governo do Estado, ao comentar o abandono a que se encontra relegado o colono rondoniense. Segundo ele, há falta de estradas, crédito e assistência, "o que tem levado os agricultores a abandonarem suas lavouras, queimando-as ou simplesmente transformando-as em pastagens".

Para Silvernani, isso acontece principalmente nas áreas de café e até mesmo nos locais onde se plantavam as chamadas culturas brancas. O parlamentar salientou que apenas o cacau tem se salvado, por uma questão "que não diz respeito à atuação do governo: a elevação do preço a nível internacional".

Os colonos, segundo Silvernani, estão abandonados.

CODARON VISTORIA ESTRADA EM MÉDICI

Viajou ontem a Presidente Médice o presidente da Codaron, Edson Espindola, com o objetivo de vistoriar o trecho de aproximadamente 80 km de estrada vicinal alimentadora, que está sendo construída pela construtora Camargo Correa.

Segundo o presidente da Codaron, "esta minha ida ao interior é para ultimar os preparativos para a entrega da estrada, que acontecerá em breve". Edson Espindola ressaltou que "esta estrada faz parte da malha viária que a Codaron está construindo desde o ano passado, visando atender o escoamento da produção agrícola dos colonos instalados ao longo do trecho".

Edson Espindola já esteve sábado passado em Rolim de Moura, visitando os trechos que estão sendo construídos pela Consic e pela Cowan, obras estas consideradas também de grande importância para o fluxo da produção agrícola daquela região do Estado.

CASAS POPULARES

O presidente da Codaron no momento também está com sua atenção voltada para a comercialização das unidades dos conjuntos habitacionais dos municípios de Pimenta Bueno, Cacoal e Ji-Paraná. Recentemente, Edson Espindola esteve com o prefeito Reginaldo Monteiro, de Pimenta Bueno, quando reuniu-se também com os responsáveis pela manutenção e agilização das vendas das casas daquele município.

A informação liberada pelo presidente da Codaron é de que "assim que a Caixa Econômica Federal aprovar pedido efetuado pelo governador Jorge Teixeira de incorporação ao saldo devedor das prestações vencidas no período de janeiro a junho, as casas dos conjuntos serão totalmente vendidas num curto espaço de tempo, pois já há um imenso número de interessados. Na verdade, faltam para serem comercializadas aproximadamente 800 casas, de um total de 2.089 que existiam numa fase inicial. Isto por que em Vilhena e em Ariquemes já foram todas as unidades vendidas.

ANGELIN TRAZ NOVAS DENÚNCIAS DE VILHENA

Mais denúncias de atos de corrupção que estariam acontecendo na Prefeitura de Vilhena, foram feitas pelo peemedebista Angelo Angelin, na sessão de anteontem da Assembléia quando o parlamentar citou que foram pagos a particulares trabalhos na realidade feitos por máquinas e empregados do Palácio dos Parecis.

Angelin citou que a Prefeitura fez contrato para obra com a firma Helena Toldo "na realidade esta senhora é esposa de um fazendeiro e a empresa nunca existiu", para obra de melhoria na estrada do Rio do Ouro.

"O trabalho foi realizado, mas por homens e máquinas da Prefeitura que pagou à firma contratada 6 milhões de cruzeiros". Além disso, Angelin acusa o prefeito Vitório Abrão de haver financiado as apresentações do cantor Teixeirinha por 5 milhões de cruzeiros durante a campanha para a Prefeitura de Colorado "onde o candidato que ganhou foi apoiado pelo prefeito de Vilhena", frisou o deputado.

BÁRTOLO LEMBRA SEU TRABALHO: JI-PARANÁ

O deputado Walter Bártolo, do PDS, fez uma retrospectiva, 6.ª feira, de seu trabalho durante o período em que ficou como administrador da antiga Vila de Rondônia e, depois, como seu primeiro prefeito, nomeado pelo então governador do Território, Humberto Guedes.

Em seu pronunciamento, Bártolo recordou que até quando assumiu a administração distrital, Vila de Rondônia não tinha qualquer estrutura. "No período em que estive à sua frente, realizei obras que até hoje demonstram o acerto de suas definições", afirmou o deputado.

Bártolo limitou-se a citar os trabalhos realizados na sede, como a implantação do sistema de tratamento e distribuição de água, o prédio onde funciona a Prefeitura, no Palácio Urupá, a estação rodoviária, o mercado, o segundo distrito, as escolas José Francisco, Gonçalves Dias e a Carlinda [illegible] hoje se encontra a Escola Agrícola.

A iluminação da ponte sobre o rio Machado também foi trabalho de Bártolo, que lembrou ter feito aquela [illegible] de moradores dos dois lados, especialmente os estudantes preocupados com agressões de marginais que se escondiam dos dois lados da ponte. "O trabalho foi [illegible] com ajuda dos engenheiros [illegible] que fizeram as luminárias", ressaltou o deputado, que lamentou, no final, que as luzes agora já não funcionem "porque a [illegible] de alguns provocou o quebramento das lâmpadas durante [illegible], provocando uma crise que nada [illegible] para Ji-Paraná e para toda a [illegible]", concluiu o deputado Walter Bártolo.

BADOCHA PEDE MAIS ESTRADAS PARA ARIQUEMES

A abertura de mais estradas vicinais, beneficiando agricultores e zonas de produção que desde 1976 estão isoladas, em Ariquemes, segundo o deputado Jerzy Badocha, do PMDB, é uma necessidade para acabar o estrangulamento que — ele diz — estar existindo sobre a economia da região há muitos anos, provocando o esvaziamento "e demonstrando que nosso interior está na realidade, abandonado".

Badocha disse ter recebido muitas queixas de parte de colonos e de vereadores da bancada do PMDB naquele município, reclamando contra a ausência de uma atuação mais firme em benefício dos agricultores.

Ele leu uma relação de travessões e vicinais onde estão sendo necessárias obras de reparação e até de abertura de novas vias, citando que há relatórios dizendo que foram construídas das estradas em locais onde elas na realidade, não existem.

LÍDER DO PDS DIZ QUE O SEU PARTIDO PERDEU

A negativa da Assembléia em aprovar o nome do professor Gabriel Martinóvsky para a Prefeitura de Cerejeiras e o adiamento para agosto da votação dos dois projetos que autorizam majorações de gratificações e salários para secretários estaduais e detentores de DAS e DAI, foram interpretadas pelo líder do PDS, deputado Heitor Júnior, como uma dupla derrota para seu partido.

Heitor disse não compreender como ocorreram os fatos. Ele afirmou que tudo ficara certo para a aprovação das matérias. "De repente aconteceu o contrário. Eu não entendo mas a minha bancada", queixava-se Heitor.

De outro lado, um deputado que votou favorável às duas matérias, disse que "está faltando o líder conversar mais conosco, como falta também os vários setores do Executivo manter um diálogo mais aberto com os deputados".

Senador quer solução para garimpos de RO

Brasília — A solução dos inúmeros problemas enfrentados pelos garimpeiros de Rondônia, notadamente os da região de Abunã e Guajará-Mirim, foi o pedido feito ontem pelo senador Galvão Modesto (PDS-RO), ao Ministro das Minas e Energia, César Cals, quando destacou que a preocupação era também do senador Claudionor Roriz, e dos deputados federais Francisco Sales, Leônidas Rachid, Assis Canuto e Francisco Erse, todos do PDS daquele Estado.

Segundo Galvão Modesto, a garimpagem naquela área está sendo impedida pelo órgão local do Departamento Nacional de Pesquisas Minerais, o que vem criando "sérios constrangimentos para aqueles que contraíram empréstimos destinados, à aquisição de equipamentos empregados na prospecção aurífera que, impedidos de trabalhar, não conseguiram resgatar os débitos", acrescentando que a medida atinge a quase cinco mil pessoas, que sofrem com o desemprego.

Salientou o parlamentar, que em função das repercussões sociais e econômicas do problema, é necessário que medidas sejam tomadas, e solicitou ao Ministério das Minas e Energia, a revisão da decisão anteriormente tomada, "permitindo a continuidade dos trabalhos de garimpagem naquela região", o que, para Galvão Modesto, evitará maiores problemas na área.

Comunidade participará do Trevo Rodoviário

Entidades patronais como Federação do Comércio, Associação Comercial, da Indústria Extrativa, Clube dos Lojistas, sindicatos de Peças, Gêneros Alimentícios, SESC, SENAC, estiveram reunidos na manhã de ontem, com a finalidade de debater os detalhes de execução dos trabalhos de urbanização e embelezamento da entrada da cidade, no bairro do Roque, pela BR-364. Essa ação da comunidade, que teve suas raízes na vontade de todos se unirem para um trabalho de formar uma consciência cívica de reconhecimento ao significado do asfaltamento da BR-364 (Cuiabá-Porto Velho), que terá a sua inauguração festiva em 13 de setembro, com a presença do presidente João Figueiredo, terá o seu início na quinta-feira.

O plano ou projeto, já elaborado e aprovado pelas entidades comunitárias, foi dividido em etapas a serem cumpridas pelos diversos órgãos envolvidos na execução e constará, além das obras rodoviárias, de ajardinamento (Associação Comercial), acessos de pedestre e monumento (Federação do Comércio), árvores e sombreamento (Lions e Rotary) e Indústria Extrativa com a responsabilidade dos serviços auxiliares. A reunião, teve lugar na sede do Departamento de Estradas de Rodagem, onde o engenheiro Laerte Araújo teve a oportunidade de mostrar aos presidentes da entidades e diretores presentes, inclusive representantes do SESC e SENAC, além das empresas responsáveis pela execução das obras rodoviárias, os projetos e detalhes da obra, aquel a participação e o apoio da Prefeitura do Município é imprescindível.

COLUNA FILATÉLICA

LEISE MARTINS

EXPOSIÇÕES

Encontra-se em exibição desde o dia 23 p.p. no Colégio Dom Bosco nesta cidade, a 1ª Mostra Filatélica Inter-Colegial de Rondônia. Uma promoção da ECT/DR/Noroeste.

Participam da Mostra os filatelistas:

Jorgeanne de Moura Brito — estudante do D. Bosco

Coleção: Fábulas Infantis

Ary Pibeiro Borzacov — Colégio D. Bosco

Coleção: Quadras e FDC's 1983

Irmão José Antonio Uggenti — Salesiano — Colégio D. Bosco.

Coleção: Castelos e Pontos Turísticos da Itália

Cláudia Simone A. Ferreira — Colégio José Otino de Freitas

Coleção: ECT — O Resultado de Um Novo Correio

Antônio Leite Holanda — Colégio Barão do Solimões

Coleção: Esportes

Luis Henrique Pinto Dias — Colégio Einstein

Coleção: Copas Mundiais de Futebol

Silvio Roberto Freitas de Melo — UNIR

Coleção: FDC's 1979/1982/1983

Todos farão jus a prêmios tais como: Certificados de Participação; peças filatélicas e Revistas COFI.

x x x

Lançamentos de Selos

Está programado para o próximo dia 02/07 segunda-feira), o lançamento da Série de selos alusiva à Preservação da Fauna — Macaco Muriqui. Havendo solenidade de lançamento somente na cidade do Rio de Janeiro/RJ

Descrição dos Selos:

O mono-carvoeiro ou muriqui, um primata do grupo dos cebídeos é considerado em vias de extinção. A artista Yvonne Demonte reproduziu-o de forma realista, através da técnica a guache, em seu habitat natural — a floresta Atlântica, onde está sendo recriado para preservação da espécie.

Características:

Processo de Impressão: Offset
Tiragem: 2.500.000 (cada)
Valores: Cr$ 65,00 e Cr$ 80,00, respectivamente

x x x

Ainda, no dia 09 de julho, será emitida pela ECT uma série alusiva aos Búfalos de Marajó. Com solenidades de lançamento em Belém/PA.

Os Bubalinos foram reproduzidos de forma realista, através da técnica a guache. A artista colocou-os em seu ambiente natural — a Ilha de Marajó, acompanhados de elementos da fauna e da flora que compõem o seu habitat.

Detalhes Técnicos:

03 selos (se-tenant)
Artista: Yvone Demonte
Processo de Impressão: offset
Tiragem: 2.500.000 (de cada)
Valores: Cr$ 65,00, Cr$ 65,00 e Cr$ 80,00 respectivamente.

Câmara aprova título de Cidadão Honorário ao Médico Gondin

O Título de Cidadão Honorário de Porto Velho foi aprovado por unanimidade e com aplausos dos vereadores, para o renomado médico Hamilton Raulino Gondin, durante a última sessão do atual período legislativo, realizada sexta-feira pela Câmara Municipal.

O projeto de Decreto Legislativo que homenageia o médico pioneiro, é de autoria da vereadora Odaísa Fernandes Ferreira, do PMDB, que justificou, para a concessão, os relevantes serviços prestados ao antigo Território, desde os tempos de Guaporé, até os dias de hoje como Estado, como médico humanitário, voltado em todas as horas ao atendimento de variados setores da comunidade, e pelo zelo e probidade como exerceu importantes cargos de administração pública, quer na área de saúde, como de Secretário Geral do antigo Território e Prefeito do Município.

Não houve qualquer manifestação em contrário, e a melhor demonstração do acerto da proposição foi a aprovação unânime do projeto e a maneira como os vereadores aplaudiram o projeto de Odaísa Fernandes.

ENTREGA

A entrega do título será feita em sessão solene da Câmara, mas a data ainda não foi determinada. É provável, porém, que aconteça durante o recesso deste mês de julho, tudo dependendo de combinação que será feita entre a proponente da homenagem, a Câmara e o homenageado.

A concessão do título ao médico Hamilton Gondin repercutiu com demonstrações do acerto e justiça não só entre os vereadores, mas em meio a opinião pública, plenamente concordante com a Câmara Municipal pelo acerto da homenagem.

Odaísa é autora do projeto do novo cidadão porto-velhense.

IAPAS AMPLIA PRAZO PARA DEVEDORES

O Iapas — Instituto de Administração Financeira da Previdência e Assistência Social informa às empresas e contribuintes em geral com débitos previdenciários, a prorrogação, até o próximo dia 15 de julho, do prazo para liquidação ou parcelamento de seus dívida em até 18 ou 24 meses, incluindo as competências até maio de 1984. Como o término do prazo se dá num domingo, fica estendido até o dia 16, segunda-feira.

Essa medida estabelecida no Decreto-Lei N.º 2.144, assinado dia 28 de junho pelo presidente Figueiredo, vem proporcionar mais tempo necessário para os contribuintes se valerem dos benefícios fiscais concedidos pela Lei N.º 7.186/84. Esclarece, ainda, que as Confederações e Federações Sindicais, os Estados, Distrito Federal, Territórios Federais e as entidades da administração indireta federais, estaduais e municipais e fundações mantidas ou supervisionadas pelos poderes públicos também podem requerer o parcelamento em até 24 meses.

Maiores esclarecimentos serão fornecidos na Secretaria Regional de Arrecadação e Fiscalização do Iapas, nas regiões fiscais e demais órgãos locais.

SOLIDARIEDADE DA UVR E JOÃO PAULO

O vereador João Paulo das Virgens Lima vai dirigir a Secretaria de Assuntos para o Interior, do Município. Ele licenciou-se da Câmara Municipal e foi empossado, sexta-feira, no novo cargo.

Vai continuar, porém, à frente da União dos Vereadores de Rondônia, de cuja entidade é presidente, visto que conta a seu favor com dispositivo regimental, e onde vem procurando realizar um trabalho de fortalecimento da classe dos vereadores, em cujo empenho tem obtido sucesso até agora.

SOLIDARIEDADE

Na qualidade de presidente da UVR, João Paulo distribuiu nota à imprensa, sexta-feira, na qual analisa os acontecimentos que envolveram alguns parlamentares, declarando-se solidário com o Poder Legislativo Municipal e, em especial com a vereadora Elisabeth Maria Badocha, reafirmando sua disposição de continuar lutando pelo fortalecimento do poder legislativo e por um clima de trabalho melhor entre os seus pares.

ASSOCIAÇÃO MÉDICA DE RONDÔNIA

NOTA OFICIAL

A Associação Médica de Rondônia vem de público repudiar o ato de violência praticado pelo policial Walter Nery que no dia 25 do corrente, numa prova de total incapacidade e despreparo profissional, ameaçou o Dr. Eliu de Freitas Cabral e atirou contra os médicos José de Senna Rabelo e Hiran Silva Gallo em pleno exercício de sua profissão, dentro do Hospital de Base Ary Pinheiro, demonstrando assim a natureza violenta do seu caráter, condição incompatível a um agente de segurança.

Esta entidade solidariza-se com seus associados agredidos a bala, dentro de um Hospital, e faz um apêlo ao Excelentíssimo Senhor Governador e às autoridades constituídas de Rondônia, para que esse elemento anti-policial seja devidamente punido e desarmado, evitando-se dessa forma a repetição do lamentável episódio.

A DIRETORIA

GANHE MUITO COM PROTEGAZ

Em todo Brasil e em qualquer cidade, qualquer pessoa revendendo a domicílio protegaz, pode ganhar de 2 a 5 milhões ou mais por mês, basta dispor para iniciar de 550 mil a 1 milhão. Tratar direto na Fábrica à rua Batista do Carmo, 121 — Aclimação · CEP 01535 — São Paulo — Tels: (011) 270-2850 e 270-3475.

MULHER EM TOM MAIOR

LEYLA MARYAN

VOLTAIRINE DE CLEYRE

Em 1866 na cidade de Michigan, nos Estados Unidos da América, em uma pequena aldeia nasce, em volta a pobreza, Voltairine. Desde menina manifestava sonho de independência, quando colocada à força para estudar num convento católico revoltou-se contra o autoritarismo ali existente.

Passado algum tempo de ter saído da escola, [illegible] por movimentos de livres pensadores, o [illegible] energéticas condenados [illegible] profundamente [illegible], [illegible] o Estado Americano como instituição, [illegible] de violência; começou aí por assim dizer a sua batalha pela liberdade e por uma sociedade voluntarista.

Embora vivesse em extrema pobreza e com [illegible] saúde que teve durante toda a sua vida, além de desastrosas relações amorosas, Voltairine, [illegible] em permanente atividade [illegible], escrevendo poesias, contos e ensaios, [illegible] uma grande paixão pelas artes pela música e pela natureza [illegible]. Morreu aos quarenta e cinco anos [illegible] da 1ª grande guerra e a revolução bolchevique [illegible]. Esquecida por muito tempo, [illegible] em [illegible] de Paul Avrich e, posteriormente, em um ensaio da [illegible] Sharon Presley, esta, coordenadora nacional da Associação Feministas Libertárias.

Criticada por [illegible] do que intelectual, [illegible] "Acho que é grande erro [illegible] fazer pouco caso dos sentimentos". Em a PORQUE SOU ANARQUISTA, escreve: "Falo aos homens e às mulheres de profunda emoção... não ao egoísta frio, que se mantém separado e, com farisaísmo intelectual, exclama: 'Sou melhor a que você' mas, àqueles cujos corações se enchem de piedade ao ver deplorável trabalho das mulheres, o cansaço das crianças, o desamparo dos homens fortes!"

No plano sexual: "Não é surpreendente que uma mulher como essa fosse feminista" escreve Sharon Presley e argumenta com exemplos da própria Voltairine. "Que cada mulher pergunte a si mesma: por que sou escrava do homem? por que dizem que o meu cérebro não tem a mesma capacidade que o dele? por que o meu trabalho não recebe a mesma remuneração?" eram perguntas temas das suas palestras, além de assuntos como a escravidão sexual, o amor na liberdade e o caso da mulher "versus" a [illegible].

Sobre casamento em muitos dos seus trabalhos [illegible] de relevância. O amor na sua [illegible] [illegible], mas, [illegible] o casamento formal, considerando-o "[illegible] de toda sorte de bestialidades" e a mulher casada — uma escrava garantida por escritura". Ainda é de Voltairine a expressão "Qualquer [illegible] que [illegible] a completa individualidade [illegible] escravidão e corrompe a [illegible] profundidade do amor".

Incompreendida por ser avançada demais para sua época, contudo, não foi nulo o seu trabalho. Podemos afirmar que Voltairine é uma das precursoras do feminismo nas Américas.

Sem me colocar integralmente com o pensamento e ação da grande mulher que ela mostrou ser, só entendo o valor do homem que consegue respeitar [illegible] e como indivíduos, estamos sempre [illegible]. Até a "[illegible] como um todo."

EM JI-PARANÁ

HOTEL TRANS-CONTINENTAL LTDA

Reservas pelo fone: 221-1131
Telex: 0692743

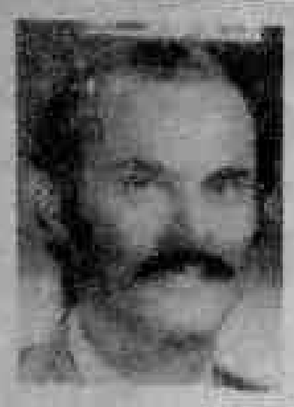

NASCEU ANDREA

O amigo Cicero Vicente da Silva e sua esposa, Raimunda Cordeiro da Silva estão felizes da vida com a chegada dia 27 passado de ANDREA, agora a caçulinha da casa. Desejamos muita felicidade para Andréa.

CIRO PINHEIRO

O fim do programa "Duvida-o-dó", apresentado por Beth, Begonha, na TV Nacional, deixou a criançada de Porto Velho tremendamente frustrada. O desempenho da Beth, sem dúvida, estava ameaçando até mesmo o interesse dos meninos pela Xuxa, pois ela (Beth) aparecia no vídeo com muito mais naturalidade e mais carinhosa com as crianças. Ela está aí nesta foto, no meio dos amiguinhos, que fizeram "encontro de protesto" nas proximidades da Nacional.

Esta garota cheia de facelrice é a Claudilene, a "Cacau", que comemorou 11 anos dia 25, em festinha promovida pelos pais Cláudio Jerônimo Paiva da Silva (repórter do AM) e Marly da Silva Paiva. Claudilene é ballarina da Academia Mahatma e jogadora de basquete infantil do Laura Vicuña.

QUADRILHA DE LEÕES

Ontem à noite os associados do Lions Clube Rio Madeira estiveram reunidos em animada festa junina, na mais perfeita confraternização, não faltando, é lógico, uma movimentada quadrilha, bolo de macaxeira, tapioca, quentão e outras comidas e bebidas típicas desta época. A festança da "Leãozada" aconteceu no pátio da Igreja Luterana, no bairro Nova Porto Velho, cedido pelo pastor Benjamim, que é leão atuante. Na coordenação da festa caipira estava o presidente do Lions Rio Madeira, Jovely Gonçalves, com o apoio de todas as domadoras e leões do clube, além de convidados.

A festa caipira foi a primeira promoção do novo presidente Jovely, que assumiu o posto semana passada, quando recebeu a presidência do leão Liemar Coêlho dos Santos, que administrou o LC-RM durante dois anos.

Cláudio Duarte

Dia 27 foi o aniversário do engenheiro Cláudio Duarte, os 3 anos de casamento com a VERA e dia 28 foi o aniversário da Vera Duarte, tudo festejado num dia só, o 27, reunindo muitos amigos no Conjunto Santo Antonio, entre eles dr. Sérgio Figueiredo e Maria Alice; dr. Luiz Gomes e esposa, Euder Tourinho e Socorro, Eudes Bezerra Barros, engenheiro Francisco Paulino de Araújo, Mulher Montremil, Luiz Leitão Pessoa Filho e esposa, Edmar Davis, (PP), recém casado e dando comida na boquinha (vejam a foto); Sra. Neusa Tourinho Costa e sua filha, Regina Lucia, José Luiz Dias Caldeira e esposa; José Ivam Caldeira; Francisco Santa Maria e sua Fátima e filhas, Euro Tourinho e Maria, Julio Carvalho e esposa, e Alberto Paraguassu. A mesa que foi na base de camarão e caranguejos estava uma delícia.

NOVO CHOPÃO

Mais uma opção para a turma do esporte "copo" com a inauguração dia 27 que passou do NOVO CHOPÃO, na rua Duque de Caxias, Carlos Alberto e Maria do Carmo Trivellatto estão no comando da nova casa que está oferecendo bom tratamento e o apreciado chopp antarctica servido dentro do melhor figurino alte reocopista.

VALLADARES COM JOVENS E VELHOS

Foi muito emocionante a reunião dos velhinhos do PRONAV/LBA, que prestaram homenagem ao prefeito Sebastião Valladares, por ocasião da posse da diretoria do primeiro Núcleo de Voluntariado de Porto Velho, na Biblioteca Francisco Meireles.

A superintendente Estadual da LBA, Ivani Nazaré Dias de Paula, presidiu a posse da diretoria do Voluntariado e falou sobre a filosofia de trabalho da entidade. Em seguida a anciã Cândida Franco Cardoso fez a entrega de uma plaqueta de prata ao prefeito Valladares, com uma mensagem muito bonita dos velhinhos. Em seu discurso, o Prefeito lembrou que pela manhã havia sido homenageado pelas crianças da escola Casa de Davi, no bairro Pedacinho de Chão e essas manifestações, das crianças ao amanhecer e dos velhinhos ao entardecer, davam a ele — Prefeito — colocado em uma faixa intermediária (de idade), mais forças e disposição para o trabalho em benefício dos donos do futuro e também daqueles que já haviam dado sua contribuição e que agora dependiam, muito, do apoio das pessoas de boa vontade. Valladares fez questão de cumprimentar um por um e deixou o convite para uma visita ao seu gabinete. A reunião terminou com coquetel oferecido aos velhinhos.

VISITA A VARIG — O Diretor Geral do Departamento de Aviação Civil — DAC, Ten. Brig Luiz Felippe Carneiro de Lacerda Neto, acompanhado dos Brigadeiros Voiney Menna Barreto e Ely Jardim de Mattos, respectivamente Chefe dos Sub-Departamentos Técnico e de Operações, visitaram (foto), o Complexo de Manutenção da Varig, no Rio, que é um dos maiores e mais modernos do mundo. Também integravam a comitiva os coronéis Carlos Alberto Menezes e Rodolpho Paoli. Recepcionados pelos srs. Rubel Thoma, vice-presidente, Edgard Araujo, vice-presidente de Administração; Gotz Herzfeldt, vice-presidente do Conselho de Administração; e Sergio Prates, diretor do Serviço de Bordo; e pelos Eng.os Edgard Loural e Guilherme Carvalho a comitiva percorreu diversas instalações do Complexo, entre elas o gigantesco Hangar, banco de provas para teste de turbinas, oficinas de motores e simoxarifados. Os visitantes conheceram ainda o Centro de Treinamento Simulado, onde voaram num simulador de DC-10 e o prédio da nova Cozinha da Varig, que deverá entrar em funcionamento entre setembro e outubro deste ano.

CEL CORREIA

Em Brasília, completou mais um ano de vida, o cel. Luiz Carlos Correia, que foi um dos bons comandantes do 5.º BEC, deixando muitos amigos nesta cidade.

No dia do aniversário, cel. Correia com certeza, recebeu as homenagens dos amigos, ao lado da esposa O. Neusa (representante do Governo de Rondônia no DF.) e da família.

DENNIS

Completou 3 aninhos ontem o jovem DENNIS, filho do casal David Ferreira Sales e Nazaret Silveira Sales.

O aniversário do mimoso Dennis foi comemorado com festança, na casa dos pais, na Julio de Castilho 240.

MARILEIDE

Aniversaria amanhã a simpática (e bonitinha...) Marileide Galvão de Amorim, boa secretária do Gabinete do Prefeito. Marileide está de férias e os colegas do trabalho lamentam não poderem dar um abraço comemorativo.

Aqui vão os parabens, desde hoje

ATENÇÃO, BARBADIANOS (e descendentes) — senador JOHN WICKHAM da Barbados, em companhia dos senhores DEIGHTON BEST e do repórter CHARLES HACHETT chegam a Porto Velho, quarta-feira, dia 4, às 7,30 (cedinho), pelo vôo da CRUZEIRO. Vamos, então, recepcionar os ilustres visitantes no aeroporto !!!! Foi eleita ontem a PANTERA 84, promoção de Selma Bernardes. Na próxima Coluna darei detalhes !!!! Dia 3, aniversariando o nosso amigo, deputado WALTER BARTOLO. !!! O amigo dr GALVÃO MODESTO acontecerão de janeiro político, sexta-feira em sua residência da Benjamin Constant. !!!! O Brasil poderá pagar sua dívida externa com 7.205 toneladas de ouro, segundo o professor Jerzy Suszczynsky que acaba de deixar a diretoria da CPRM !!!! Com a posse da superior LUCIA UTSUMI que assumiu na Câmara Municipal a vaga aberta com a ida do vereador JOÃO PAULO para a Secretaria de Assistência para o Interior, o ex-deputado JOÃO TAVARES passou, novamente, a ocupar a 1ª suplência do PDS.

PESCA & AQUICULTURA

Antônio de Almeida Sobrinho

GOVERNO DO ESTADO DE RONDÔNIA

SECRETARIA DE ESTADO DA AGRICULTURA

CODARON

TERMINAL PESQUEIRO DE PORTO VELHO

APOIO TECNOLÓGICO: SUDEPE — EMBRAPA

APOIO FINANCEIRO: SUDEPE

GOVERNO JORGE TEIXEIRA — GESTÃO WILLIAM CURI

TERMINAL PESQUEIRO

PADRÃO DE QUALIDADE DO PESCADO

O Terminal Pesqueiro de Porto Velho, aspiração de grande parte da classe produtora de pescado, teve o início de seu funcionamento em agosto de 1981.

É a única Unidade Frigorífica do Estado de Rondônia em funcionamento completo, tendo no decorrer destes 3 anos experimentado algumas adaptações para uma melhor operacionalização.

Possui 2 Câmaras Frigoríficas para 50 ton./cada; 01 Túnel de Congelamento com capacidade para 05 ton./24 horas; 01 Fábrica de Gelo em Escama para 08 ton./dia e 01 Silo para gelo com capacidade de 20 toneladas.

O Terminal Pesqueiro se constitui, prioritariamente para a classe produtora de pescado associada à Colônia de Pescadores Z-1 Ten. Santana, numa infra-estrutura onde o pescador adquire o gelo em condições acessíveis, em relação ao mercado local, além de usufruir dos serviços de lavagem, evisceração, congelamento e armazenamento do pescado.

Dispõe, ainda, de um setor de comercialização que visa atender, em primeiro plano, população de baixa renda, através da distribuição do pescado, a preços acessíveis e bem inferior ao do mercado local. Esta distribuição ocorre junto aos postos do "Pacote do Povo", em embalagens padronizadas e apropriadas a fim de colocar na mesa do consumidor um alimento de alta qualidade proteica e nos melhores padrões sanitários.

Parabenizamos a Administração do Terminal Pesqueiro na pessoa do dinâmico e competente Oceanólogo Ricar[illegible] assessorado pela Eng.º de Pesca Mariuca Leitão.

FESTA DO SANTO PESCADOR

O pescador artesanal do Brasil escolheu — e sua crença batizou e consagrou — São Pedro como o seu Padrinho e Santo Protetor.

Conforme a tradição, o apóstolo São Pedro foi o primeiro bispo de Roma e, graças à sucessão apostólica, seus sucessores, os bispos de Roma, exerceram os poderes que, segundo o evangelho, foram outorgados a Pedro por Jesus (Mt 16, 17-19), quando o apóstolo foi chamado de pedra fundamental da igreja e portador das chaves do reino.

Em Porto Velho, a Festa de São Pedro é comemorada com muita *fé* e devoção, por todos os pescadores, familiares e, demais devotos do Santo Pescador.

Os festejos têm início com a procissão fluvial — **saindo da Igreja de Santo Antônio, até o Porto do Cai N'água -, seguido da procissão terrestre**, e tem seu término após a missa das 19:00 horas, na igreja do bairro Novo Estado para todos os fiéis.

PESCADORES FORAM À URNA

Os principais líderes do setor pesqueiro foram votados e escolhidos, durante todo o dia de ontem, para dirigir os destinos da classe, no biênio 84/86.

Na Sede Social da Colônia de pescadores Z-1 Ten. Santana, - Q. G. dos pescadores artesanais — ocorreu ontem, num clima de confraternização mais de suas tradicionais eleições para a escolha da Diretoria e Conselho Fiscal daquele órgão associativista.

Parabéns, portanto, pelo espírito cooperador de todos os pescadores e pela escolha dos novos dirigentes da pesca artesanal.

EXPOSIÇÃO DE CAMARÃO GIGANTE

Tendo em vista a excelente adaptação — sobrevivência, crescimento e rápido ganho de peso, nos primeiros 4 meses de criação -, do camarão gigante da Malásia, no Estado de Rondônia, o **aquicultor** José Elvan de Freitas Braga município de Ariquemes - RO, concordou em expor exemplares da sua criação, na 15a. EXPO-FEIRA.

Graças a gentileza da **AQUARIUS NERY**, todos terão oportunidades de conhecer de perto os famosos camarões GIGANTES.

VISITE O STAND DA EMATER-RO.

CAMPANHA DA HORTA

Dando sequência a Campanha da Horta, que teve o seu lançamento no último dia 19, a EMATER-RO, através do Escritório Local de Porto Velho, avisa ao seu grande público que, ainda, dispõe de uma grande quantidade de sementes de: coentro aromático, pimentão, tomate salada, cebolinha de folha, alface crespa e couve e flor.

Receba todas as instruções sobre hortaliças e preencha parte do tempo vago da vida semeando e colhendo verduras frescas e saudáveis para temperar o peixe nosso de cada dia. Tenha um bom domingo.

Cantinho do Bate Papo

JOÃO TAVARES

Em comentário feito aqui na coluna, domingo passado, abordei reclamações trazidas ao meu conhecimento a respeito das notificações feitas pela fiscalização da Prefeitura, exigindo no prazo de 30 dias a construção de muros e calçadas, em residências localizadas em ruas de bairros afastados, que ainda não receberam a infra-estrutura necessária por parte da Prefeitura, como no caso do bairro das Pedrinhas, onde vários moradores foram notificados e ficaram, com razão, apreensivos com a exigência e muito mais com o curto prazo dado.

Mas como disse naquele comentário, tinha quase certeza que aquele não teria sido a ordem do prefeito Valladares, acreditando mais em algum engano de outros setores, daí que lhe dirigi o apêlo para que tomasse conhecimento do que estava acontecendo e reexaminasse o caso. E não deu outra coisa. O prefeito Valladares constatou que as notificações realmente estavam começando por onde não deviam. São essas coisas que acontecem muito nas administrações, em que escalões inferiores fazem certos absurdos e o êrro reflete lá em cima.

Pois bem, o prefeito Valladares procurou-me, dando as explicações que o assunto merecia, tranquilizando os moradores. As notificações devem ser para aqueles proprietários de residências ou terrenos mais centrais ou onde a Prefeitura já tenha passado com um trabalho de infraestrutura que permita, com os melhoramentos exigidos da população, dar à cidade um aspecto urbanístico que afinal de contas Porto Velho já merece. E quanto aos prazos, também, explicou o prefeito Valladares que eles poderão ser mais elásticos, não havendo interesse da Prefeitura em sacrificar seus contribuintes.

Que fiquem tranquilos, pois, os moradores dos nossos bairros mais carentes. Não haverá arrocho da Prefeitura e quem garantiu isso foi o prefeito Valladares. E aqui o "Cantinho" agradece pela atenção que o assunto mereceu da parte do Governo Municipal.

— xxx —

Registro de aniversário — Esta coluna registra com muita alegria o transcurso do aniversário, ontem, da senhora Maria Alice Tinôco, esposa do amigo Marcos Tinôco, destacado funcionário do Departamento de Estradas de Rodagem do Estado. Maria Alice é o que se pode chamar de genuína, pessoa de grande coração, descontraída e prestativa. O colunista a têm como grande amiga e aproveita para cumprimentá-la pela data de ontem.

— xxx —

Filho de um dos mais tradicionais comerciantes da praça — José Nilo Pontes que foi um dos primeiros gerentes das Lojas A Pernambucana em Porto Velho, o jovem Nilo Pontes Filho, o Nilinho, gerente da "Nilo's Magazine", tem se destacado pelo dinamismo e tino comercial, mantendo sua loja numa linha de perfeita atualização com os melhores artigos lançados para todas as classes, e na preferência de enorme clientela.

Ao visitar Porto Velho, recentemente, o Vice-Presidente da São Paulo Alpargatas S.A., conheceu de perto o dinamismo e o espírito empresarial de Nilinho, dirigindo-lhe a carta que vai adiante transcrita:

"Nilo's Magazine. Atenção sr. Nilo Pontes Filho. Porto Velho.

Não poderia deixar de escrever agradecendo a simpática acolhida e a amável atenção que me foi dispensada durante minha visita a Porto Velho.

Impressionou-me o dinamismo e entusiasmo do comércio local e em particular a força jovem e as boas idéias com que você vem dirigindo seus negócios.

Embora tenha sido gratificante verificar seu desempenho na comercialização da nossa linha de calçados populares, US Top e Topper, seria muito importante para nós, e uma excelente oportunidade de negócios para Nilo's Magazine, que passassem a trabalhar com nossos jeans e camisas, principalmente agora que estamos lançando Top Plus.

Assim sendo, providenciamos para que, em sua próxima visita à área, nossos vendedores lhe apresentem tanto a coleção Top Plus quanto as coleções de camisas de malha e tecido que temos certeza lhe agradarão bastante.

Esperando atendê-los da melhor forma possível, colocamos nossa equipe de vendas a sua disposição e renovamos nossos votos de estima e consideração. Atenciosamente, Martim Affonso dos Anjos — Vice-Presidente".

Pais e mestres, que fizestes dos vossos filhos e alunos?

Austregesilo de Athayde

Nesta fase dos exames vestibulares surgem as lamentações a respeito da decadência do ensino, com a inferioridade das provas apresentadas pelos alunos e na tolice, raiando pela imbecilidade, que escandalizam os leitores dos jornais. Agora novo temor focalizando a "infantilização das turmas", com surpresa para os professores que de calejados na matéria, não deveriam surpreender-se com coisa nenhuma mais. Apontam-se causas para essa situação deprimente: o desinteresse pela leitura e a incapacidade para experimentar que faz o aluno universitário de hoje um mero repetente de lições do mestre. Estamos em período em que esses assuntos vêm à tona na publicidade da imprensa. Amanhã tudo será esquecido, continuando a rotina da queda vertical da escola que, como tenho dito sempre, é hoje um fenômeno universal.

Uma professora comenta que os jovens estão entrando [illegible] idade ainda [illegible] alunos e [illegible] reproduzem as "[illegible] infantis" da escola de segundo grau. [illegible] que transpunham as portas de ensino superior muito mais [illegible] que acontecia no tempo das gerações passadas. A faixa etária não é a causa [illegible] "infantilismo" revelado em tantos universitários. É antes o despreparo com que atravessam os graus anteriores. Isso sim, é a razão do descalabro. Antes os pais costumavam colaborar com os professores, na fase inicial dos estudos das crianças, despertando nelas o dinamismo e ajudando-as a memorizar e a compreender o que lhes era ministrado nas aulas. As condições da sociedade e da família moderna não permitem mais esse adjutório imprescindível.

Concordo muito com a professora que em suas considerações disse que "a sociedade não está conseguindo criar mecanismos para incorporar o jovem ao plano da cultura". [illegible] faz que ele chegue à universidade sem um estímulo específico [illegible] aplicação necessária. É certo que a atenção dos moços em nossos dias é atraída por uma infinidade de manifestações culturais com que as gerações anteriores nem sonhavam. Sabem muito de umas coisas que o rádio e a televisão lhes ensinam. Ignoram outras que os mais velhos julgam fundamentais. A [illegible] mais profunda de tudo, chego a [illegible], se encontra num desentrosamento [illegible] [illegible] vagando nas incertezas e fantasias próprias da sua inexperiência. Não [illegible] que os meninos de agora sejam [illegible] jovens inapetentes do ensino universitário de amanhã. As responsabilidades são definidas pela família e pelos mestres, deixar [illegible] à sua missão precípua de educar.

67 AM ANOS

BANCO DO ESTADO DE RONDÔNIA S/A - BERON

ASSEMBLÉIA GERAL EXTRAORDINÁRIA

EDITAL DE CONVOCAÇÃO

O Presidente do Conselho de Administração do Banco do Estado de Rondônia S/A- BERON, no uso das atribuições que lhe confere o Estatuto Social, convoca os senhores acionistas para a Assembléia Geral Extraordinária a realizar-se às 17:00 horas do dia 09 de julho de 1984, na sede social da instituição, à Avenida Sete de Setembro 237, nesta cidade de Porto Velho(RO) e cujos trabalhos obedecerão a seguinte pauta:

a) Ratificar o aumento do capital social,de Cr$1.000.000.000,00 para Cr$1.608.880.000,00, feito por incorporação da reserva de correção monetária do capital realizado, na AGO de 09.03.84,bem assim as demais resoluções tomadas naquela Assembléia;

b) Deliberar sobre aumento do capital social de Cr$1.608.880.000,00 para Cr$3.608.880.000,00, a ser procedido por subscrição particular de 2.000.000.000 de ações ordinárias nominativas, do valor unitário de Cr$1,00 e ainda: forma de integralização,prazo para o exercício do direito de preferência e forma de eliminação das sobras ratificando, assim, a deliberação tomada na AGE de 09.03.84)

c) Ratificar as demais deliberações tomadas na AGE de 09.03.84;

d) Conhecer da renúncia de membro efetivo do Conselho de Administração e respectivo suplente e eleger o substituto.

Porto Velho, 29 de junho de 1984.

PAULO CORDEIRO SALDANHA

Presidente do Conselho de Administração

LEIA E ASSINE O AM

VENDER
Comprar
ALUGAR
Construir
DIVULGAR
Consulte e anuncie
Tels.:
221-3161
221-3705
221-4087
221-6483

pilar Mercantil ltda

CHAMADA DE EMPREGADO

PILAR MERCANTIL LTDA., desta praça, pede o comparecimento em seu escritório sito na av. 7 de Setembro n.º 1291, centro comercial, no prazo de 3 (três) dias da funcionária ROSELI CAJAREICO, portadora da Carteira Profissional n.º 60039, série 0001-AC/RO.

O não comparecimento incorrerá nas sanções previstas no artigo 482 da C.L.T.

Porto Velho (RO), 29 de junho de 1984

PILAR MERCANTIL LTDA

1, 3 e 4

O Rio Branco está montando outro time para ganhar a classificação. O Flamengo mantém a base do time que foi campeão do Estado em 83 e se considera como favorito.

MUNICIPAL E RIO BRANCO ABREM PRELIMINAR DO X COPÃO DA AMAZÔNIA

Municipal, de Cacoal, e Rio Branco, de Ariquemes, abrem a primeira fase do X Copão da Amazônia, em Porto Velho, dia 18, no Aluízio Ferreira. Flamengo e São Domingos fazem o segundo jogo, pois será rodada dupla. Os clubes têm até o dia 10 para inscrever os 30 atletas que podem ser aproveitados na competição.

Atendendo ao regulamento elaborado pelo Departamento de Futebol Amador da Confederação Brasileira de Futebol (CBF) o presidente da Federação de Desportos de Rondônia, Antônio Nogueira, decidiu realizar a primeira fase do X Copão da Amazônia, em Porto Velho, no período de 18 a 22, reunindo Flamengo e São Domingos, da Capital; Municipal, de Cacoal, e Rio Branco, de Ariquemes, para que o representante do Estado possa se preparar melhor e venha a entrar na segunda fase, que será em Macapá no mês de setembro, com grandes possibilidades de trazer o título, outra vez, para Rondônia. Nesta primeira etapa, os quatro clubes rondonienses vão se defrontar entre si e se classificará o time que obter o maior número de pontos positivos no final das seis partidas. Caso haja igualdade de pontos entre duas equipes, haverá uma partida extra para se conhecer o campeão da fase. Porém, se o empate, em pontos, for entre três ou mais equipes se classificará o time que tiver o melhor índice técnico, todavia, se permanecer o empate haverá um sorteio para se conhecer o representante de Rondônia na segunda fase, em Macapá.

TABELA

Como estava previsto para a competição começar no dia 18, o presidente da FDR, Antônio Nogueira, marcou uma reunião com os quatro clubes para quarta-feira à noite para a elaboração da tabela. Apenas compareceram os dirigentes da Liga e do Municipal, de Cacoal, e o presidente Carlos Alberto do Flamengo, contudo, foram discutidos alguns detalhes técnico do torneio e em seguida foi apresentada a tabela elaborada pelo departamento de futebol. Não houve problema e os clubes aceitaram a maneira de como serão disputados os jogos: a primeira rodada foi programada, ficando a segunda e a terceira rodada para serem dirigidas conforme a circunstância e os resultados das duas primeiras jogos. Mundo na segunda rodada, se houver empate haverá sorteio, o mesmo critério será adotado para a terceira rodada.

Os jogos ficaram assim:

1ª RODADA

Dia 18 — Municipal x Rio Branco, 19h30m
Flamengo x São Domingos, 21h30m

2ª RODADA

Dia 20 — Vencedor do 2º x Perdedor do 1º, 19h15m
Vencedor do 1º x Perdedor do 2º, 21h15m
— Se não acontecer vencedor na primeira rodada haverá sorteio

3ª RODADA

Dia 22 — Perdedor do 1º x Perdedor do 2º, 15h15m
Vencedor do 1º x Vencedor do 2º, 17h15m
— Se não tiver acontecido vencedores nas duas primeiras rodada esses jogos serão sorteados. O dia 24 está reservado para o jogo extra se for o caso.

ATLETAS — Os quatro clubes têm até o dia 10 para inscrever na FDR, os 30 atletas, cada time, que pretende utilizar na primeira fase, enquanto que a relação dos 17 tem que ser apresentada 48 horas antes do início da primeira partida.

No entanto, o time que se classificar à segunda fase poderá mudar o plantel porque tem até agosto para enviar a relação dos 30 atletas para a Federação sede — Macapá, ficando para 48 horas de antecedência o prazo estabelecido para a entrega da relação dos 17 atletas que viajarão.

NO ALUIZÃO, DECISÃO DO CERTAME: ACESSO

O campeonato de acesso conhece hoje, às 17 horas, no Aluízio Ferreira, o campeão do primeiro turno no jogo entre Fluminense e Operário. Os dois times ainda estão invictos e a FDR confirmou a cobrança de ingresso.

Para a partida não há favorito, pois as duas equipes são as melhores, na atualidade, da segunda divisão e as mais cotadas para, no próximo ano, passar à primeira divisão e ainda este ano disputar o campeonato estadual. O Fluminense ganhou de forma brilhante a chave A, enquanto que o Operário repetiu a dose na chave B, a considerada como a mais difícil. A equipe tricolor, comandada por Aluízio Guedes, é formada por jovens e tem como destaque o meio-campista Naldo. Já o Operário é formado à base de jogadores veteranos que passaram pela primeira divisão. É um time consciente e tem o comando do zagueiro Homero.

INGRESSO

Considerando que o jogo tem muita importância para o campeonato de acesso a diretoria da Federação de Desportos de Rondônia decidiu cobrar o ingresso ao preço de Cr$ 1 mil para cobrir as despesas com o quadro móvel e os árbitros.

PRELIMINAR

Na preliminar acontecerá uma partida amistosa de futebol feminino entre as equipes do Ferroviário e Iprianga. O técnico do Ferrim, Becão, está prometendo uma goleada e diz que seu time é um dos melhores da região.

Preço Joia: campeão em todas exposições

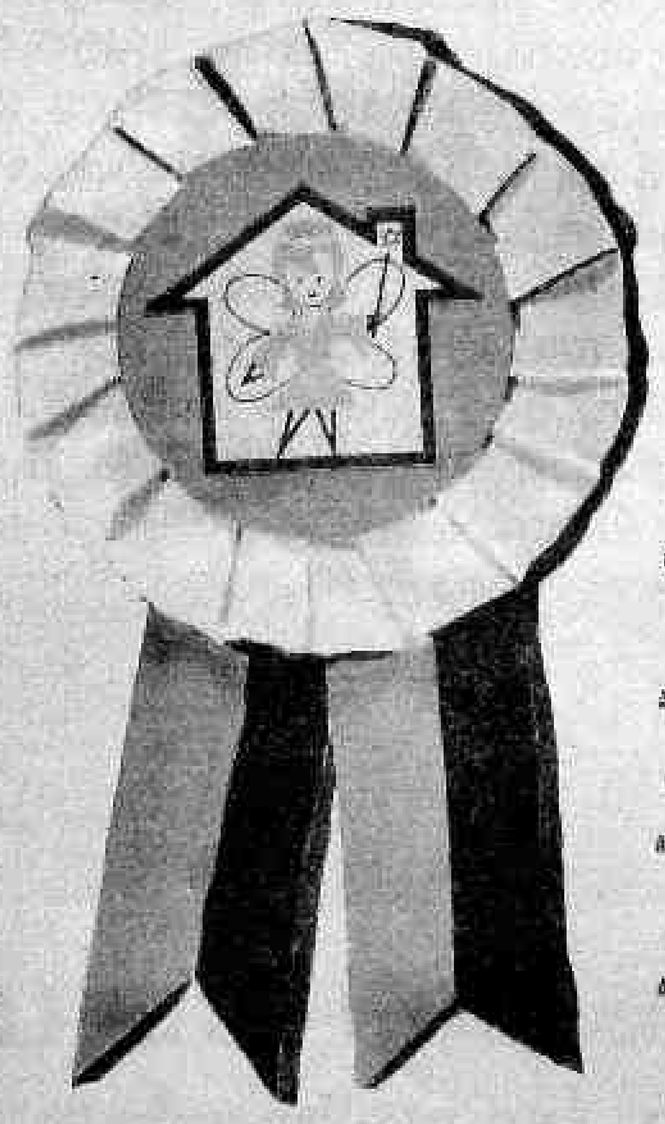

COLCHÃO DE SOLTEIRO
à vista: Cr$ 26.900,00
5 x 8.608,00

COPA NOIVA DA CULINA 4 CADEIRAS
à vista: Cr$ 159.000,00
5 x 51.200,00

BICICLETA MONARK BARRA CIRCULAR
à vista: Cr$ 164.900,00
5 x 49.900,00

DORMITÓRIO FAZZIO 3 PTS FILETADO
à vista: Cr$ 229.000,00
5 x 73.300,00

CONJUNTO ESTOFADO PAULISTINHA GIAMATTI
à vista: Cr$ 89.000,00
5 x 28.400,00

CAMA DE SOLTEIRO MADARCO BAHIA
à vista: Cr$ 21.900,00
5 x 7.100,00

BELICHE SANDRIN
à vista: Cr$ 44.900
5 x 14.400,00

FOGÃO SUPER 2020
à vista: Cr$ 84.900,00
5 x 27.200,00

CADEIRA CLIMAX 230 LTS
à vista Cr$ 249.000,00
5 x 79.700,00

CONJUNTO ESTOFADO CARIOCA MIRABEL
à vista: Cr$ 119.000,00
5 x 38.100,00

JOGO DE COPA C/6 CADEIRAS
à vista: Cr$ 229.000,00
5 x 73.600,00

PENTEADEIRA FAZZIO FILETADA
à vista: Cr$ 62.900,00
5 x 20.200,00

O PREÇO JÓIA VOCÊ ENCONTRA NA
JOIALAR

ALTO MADEIRA É ATRAÇÃO HOJE NO CAMPO DA BRIGADA

Numa partida que deverá levar um bom público ao estádio da 17.ª Brigada, Alto Madeira x Receita Federal, jogam às 10 horas. O time do AM já está escalado pelo técnico Lúcio Albuquerque, mas só será revelado momentos antes da partida, visando surpreender o adversário.

Lúcio, no entanto, visando dar uma maior motivação à torcida do AM, já confirmou a presença do veterano Claudinho, no meio-campo, além de Ricardo, este fazendo a sua despedida, pois estará viajando brevemente para o Rio de Janeiro, onde deverá servir ao Exército.

Segundo informações do preparador físico Ciro Pimentel, o time deverá contar com a sua força máxima, já que não existem problemas entre as "estrelas", que durante a semana fizeram intensos treinamentos.

O time do AM nos últimos jogos, vem apresentando um excelente futebol, como nos torneios de Guiarrez, quando foi uma das atrações, e mesmo acontecendo no do Estádio, realizado no campo do Teleclube. O jogo de hoje servirá, também, como treino para futuros compromissos, pois o time do AM deverá participar em julho e agosto de diversos campeonatos de bairros, como revelou o seu diretor João Eirias.

O único caso de confusão de todo o plantel do AM é o goleiro Afonso, ainda com problemas de tornozelo, embora já tenha mostrado boa recuperação desde que o "aparelho" foi retirado pela equipe técnica da clínica. O dr. Reis, ao fazer a revisão médica antem, mostrava-se satisfeito com as condições dos jogadores. Claudinho, que não participou de todos os treinos por estar viajando, está escalado, embora o técnico Lúcio já saiba que só poderá com seu futebol durante 10 minutos, devido a sua idade avançada.

DECISÃO NA EMBRATEL

No bairro de Embratel, Portuguesa e Santa Cruz decidem o primeiro turno do campeonato. A partida poderá ser disputada em 120 minutos, caso que poderá entrar na prorrogação e nos pênaltis, desde que não seja um vencedor no tempo normal.

Segundo o diretor de futebol, Arisvaldo Bicho, serão escalados os melhores atletas e o time do campeão, com entrada logo após a partida, pois o segundo time está previsto para começar na próxima semana. [illegible] será premiado o vigésimo [illegible] mais vencido e o mais [illegible] da liga.

QUANDO O OBJETIVO É A CAPITAL

O Homem é nosso maior patrimônio, por isto investimos tudo nele
E como? oferecendo um nivel de vida que ele merece e exige;
obras que valem a pena
e que proporcionem conforto, segurança,
saúde, lazer, educação...
E para isto quando iniciamos nossa administração
plantamos nossas idéias e agora já estamos conquistando resultados
mas as idéias não ficaram só aí
conquistamos resultados, mas queremos muito mais,
e para que isso possa acontecer temos para este verão de 84
um programa bastante arrojado de obras
Nos estruturamos solidamente.
Agora o sol voltou a brilhar
e vamos acelerar o ritmo para construir
a cidade que cresce a cada minuto.
E temos certeza que ganharemos o prêmio maior:
ver nossa Capital bonita, amada e desejada.

Obras realizadas pela nossa administração

Quase todas as ruas de maior acesso foram asfaltadas, como:
Carlos Gomes, Salgado Filho, Pinheiro Machado, Kennedy, 7 de Setembro,
grande parte da Nova Porto Velho, outros bairros ultrapassando 70 mil metros lineares de ruas.

Drenagem e águas pluviais

Mais de 45 mil metros de tubulação foram construídos, sendo que a maior parte da cidade deixou de alagar nas épocas de chuvas.

Assentamento Mais de 4.500 famílias já foram e estão sendo assentadas em diversos bairros implantados a partir de 81 como: Novo Estado, Floresta, Tupi, Pedacinho do Chão, Teixeirão.

As redes de: água, luz, telefone, linhas de ônibus foram ampliadas no centro e também levadas para todos os bairros. Além da rede escolar, dos centros comunitários, praças, creches, um grande trabalho executado pelas assistentes sociais foi um dos destaques.

Três anos passam depressa

Temos a certeza de ter melhorado o nível de vida do povo, e muito mais certeza de que vamos ainda proporcionar muitas felicidades a esta população que nos tem ajudado a construir uma cidade mais humana e real.

UNIÃO BRASILEIRA DE ESCRITORES — RONDÔNIA

ESTANTE DE CULTURA

Alto Madeira — Cad B

ANTÔNIO BARROS NETO, acontecerá em NOITE DE AUTÓGRAFOS com suas VISÕES POÉTICAS, dia 6 de julho (sexta-feira) na sede da UBE.

LEGITIMAÇÃO, CRÍTICA E REFLEXÃO

Pedro Paulo E. de Barros Lima

Dentre o universo possível de funções da Comunicação Social, explicitamente da Comunicação de Massa, a legitimação, seja de lideranças, programas de governo, ou de instituições (e estas com crescentes prejuízos em proveito das tentativas e práticas de legitimação das lideranças, desde a ampliação do espaço político regional), têm sido a mais explorada em Rondônia. Mesmo a crítica, quando se registra, o mais das vezes pretende tão somente a legitimação de quem critica. A exacerbação registrada conduz a uma situação de limbo no universo simbólico social, no repertório coletivo, de consequências desagradáveis, prejudiciais ao nosso desenvolvimento social, e a realização de nossas potencialidades humanas.

Entende-se que esta exacerbação seja decorrência das necessidades inerentes as modificações e mudanças na estrutura social, econômica, institucional e das elites dirigentes, a que se tem submetido a região no bojo do processo de desenvolvimento aqui deflagrado. Considera-se também que sua prática é mais fácil, dispensa razoável e necessário repertório técnico e científico: sociológico, metodológico, antropológico, filosófico, etc; que seriam e são fundamentais no exercício da crítica, da análise e da reflexão social. Soma-se a natural tendência humana ao hábito. Por outro lado registra-se entre empresários da Comunicação Social e profissional, saudáveis tentativas e práticas de modificação desta situação.

Saudável porque o que foi socialmente útil em dado momento histórico, continuando torna-se nocivo. (Nós mesmo defendemos a função de legitimação como alternativa válida, eficiente e necessária no processo recente de transformação de Rondônia em Estado, em ensaio publicado na Guaporé no início desta década. Neste pressuposto desenvolvemos atividades na elaboração intensa e sistemática de "releases" quando atuávamos na extinta AIRP, em Rondônia, e quando desempenhávamos função de reporter na televisão local, na época). A exacerbação no entanto, em prejuízo da crítica e da reflexão social, tende à criação de um limbo em nosso universo simbólico coletivo, em nosso repertório comum, assim distanciado da complexidade que se apresenta na Rondônia de hoje. Divorciado da conjuntura nacional.

Por outro lado a crítica e a reflexão ao exporem e revelarem os processos latentes previnem, permitem a correta decisão, a adequada orientação, inclusive da variável psicossocial, além evidentemente da orientação individual. Não devem positivamente serem entendidas como prejudiciais ou inoportunas, é uma questão de adaptação, de convivência, de modernidade, resultado real do desenvolvimento e fundamental à sua continuação.

Prejudicial é a sociedade amorfa, apática, alienada. Prejudicial é a atitude do avestruz. Prejudicial é o todo coletivo onde os sistema de seu equacionamento racional e sistem de seu equacionamento racional e voltam-se exclusivamente aos parâmetros interiores ou, o que ocorre o mais das vezes, não se exercitam enquanto seres sociais, urbanos, políticos.

Evidente que a crítica não pauta-se apenas em opiniões fortuitas ao sabor de interesses momentâneos, espertamente engrenadas em raciocínios sofismáticos, em omissões do que é de conhecimento público. Isto termina por trazer ao ridículo. Baseia-se em fundamentos do pensamento sistemático, ordenado, com conceitos aprioristicos reconhecidos, com racionalidade, lógica, desta ou daquela ideologia. Fundamentos que permitem o entrelaçamento dos repertórios, as inferências, a compreensão das implicações. Quem traçam a credibilidade.

Já a reflexão, revelando, informando, posicionando, constituindo o conhecimento comum, o conteúdo discussivo do processo histórico realiza a maravilha do conhecimento social, da auto identificação social. Permite a decisão fundamentada, a ação coletiva consciente que transcende ao imediato interesse individual e atinge a abstração, o anseio do homem elemento de um todo social. Permite a legitimidade verdadeira, aquela que se delega e conta com o empenho das vontades individuais. Resulta em atitudes e comportamentos, em ação consciente, em conquistas positivas projetadas coletivamente, voltadas para o benefício do homem, ser dotado de potencialidades geradas por sua cultura, definidas e orientadas por suas informações e formação, e da vontade de realização.

(Pedro Paulo Eleutério de Barros Lima é Bacharel em Comunicação Social e residiu em Rondônia de 1978 a 1981, época em que militou na imprensa televisada e atuou na AIRP. retornando a Rondônia trabalha na Nacional Promoções e Publicidade, pertence ao quadro de sócios da UBE, e desenvolve atividades de "free lance")

"SINTÉSE DA LITERATURA DE RONDÔNIA"

UM MARCO CULTURAL DA REGIAO

BOLÍVAR MARCELINO

A literatura sempre representou a vida cultural de um povo.

Segundo R. Escarpit em litteráire et le social, a literatura existe. Ela é lida, vendida, estudada. Ela ocupa prateleiras de bibliotecas, colunas de estatísticas, horários de aula. Fala-se dela nos jornais e na TV. Ela tem suas instituições, seus ritos, seus heróis, seus conflitos, suas exigências. Ela é vivida cotidianamente pelo homem civilizado e contemporâneo como uma experiência específica, que não se assemelha a nenhuma outra.

Matias Mendes e Eunice Bueno vieram provar com Síntese da Literatura de Rondônia que aqui também existe literatura.

Ela está aí, profundamente, virgem e viva, com todo seu aparato intelectual, com toda sua pujança artística, com toda sua criatividade genial.

Mas o que é literatura?

Literatura é o reflexo mais íntimo, o retrato mais vivo e mais fiel, a análise mais pura e verdadeira da expressão espiritual de um povo.

Esta expressão existe em Rondônia com todo seu ritual sagrado, com toda sua espontaneidade consentânea.

Rondônia cresce. Rondônia se agiganta. E crescendo está fazendo história e fazendo história está fazendo literatura.

É por isso, que se costume dizer que a um fato histórico está ligado um fato literário.

Todas as escolas literárias tiveram como gênese, acontecimentos históricos de grande relevância.

Rondônia não poderia estar alienada desse determinismo, que é profundamente científico.

Já, há algum tempo, faltava um levantamento sobre as expressões artísticas do grande Estado progressista.

Sofrendo um fluxo de desenvolvimento invejável, Rondônia tem-se projetado de maneira relevante no cenário nacional.

E Síntese da Literatura de Rondônia dos escritores Matias Mendes e Eunice Bueno veio, em boa hora, preencher, também, o grande espaço cultural de nossa terra.

Cosmopolita que é, Porto Velho tem sido o foco convergente dos artistas da pena e da palavra.

Não poderíamos, aqui, deixar de citar a UBE cuja presidente Kléon Maryan tem contribuído grandemente para a aglutinação destes fatos.

Sabe-se que Síntese da Literatura de Rondônia reune uma série de escritores dos mais variados estilos, oriundos das diversas regiões do Brasil, cada um trazendo consigo as suas tradições culturais.

Mesmo assim, tocados pelo amor à terra, que os vem influenciando de maneira firme com seus motivos amazônicos, estes escritores tendem a perpetuar as coisas de Rondônia tão rica em belezas artísticas e folclore.

Parabéns Matias Mendes.

Parabéns Eunice Bueno.

O esforço valeu a pena. A obra pioneira elaborada é digna do respeito de todos.

Continuem neste trabalho de garimpagem artística.

Tenho certeza que encontrarão, ainda, mais gemas preciosas no veio rico e bonançoso de nossa literatura.

(Bolivar Marcelino — professor-poeta, sócio da UBE e professor de Teoria da Literatura e Literatura Brasileira, da Fundação Universidade Federal de Rondônia — UNIR)

Jurandyr Baptista de Salles

NO CULTO AO BELO

É através da escrita que o homem se desnuda. Sua grandeza ou pequenez chega à tona dando acesso a compreensão de seu comportamento. Pode-se avaliar até o pensamento — não expresso — do mesmo modo que a intenção e os impulsos exteriorizados em palavras e ações.

Jurandyr Baptista de Salles, um purista da Língua Portuguesa, oferece ao leitor lembranças vagas que lhe ficou da memória — reminiscências — e o registro de suas angústias, dos seus desejos e ambições — Anseios.

Em seus versos evidencia-se a poesia plástica, vivenciada, em que o autor revela ora a expressão de uma alma sensível retratando a essência humana que partilha das ilusões do amor:

"Um rosto de mulher,
insinuante e belo,
desaparecendo nas distâncias,
deixou apenas na imaginação
um olhar pálido de descrença,
de desilusão".

("Anseios")

ou ainda:

"Ah! se eu pudesse conversar todo dia
contigo assim me olhando,
talvez sem querer,
acabaria por descobrir que estou sonhando
um sonho que morreu ao nascer".

("Minha Conversa")

ora o êxtase das fantásticas realizações materiais e da luta sublime pela evolução espiritual:

"Não,
não quero ser uma ilha solitária,
sozinho,
mergulhado nas recordações
na saudade,
eu quero ser um rio satisfeito
como os pássaros saudando o nascente,
que vibram com a vida..."

("Ilha Solitária")

Assim os versos se concatenam num fluxo lógico das emoções em amadurecimento do poeta. Nas reminiscências:

"... Eu fujo dessa saudade imensa
inesquecível, dolorosa demais,
lembranças do meu pai
calmo e tranquilo.
Lembranças da minha mãe
rezando as orações da noite".

Na minha "Bíblica" à memória de seu pai:

"e assim pensei no que era eterno
e meus olhos pousaram na saudade."

poema de inquietação e de dúvida; às decepções do "eu fujo dessa saudade imensa" que não se aplica apenas à memória do seu pai. Se não vejamos:

"Pensando em você
que eu medito que um dia cruzei no seu caminho
e fiquei eu, errando a sua volta".

O poeta se organiza no espiral do amor:

"Você é uma presença
que conforta
e estimula
surgindo comovente como uma música
que devolve a mais pura forma do amor"
"no sonho na lembrança".

"Eu Canto a Solidão de Cada Um de Nós Dois", neste poema traduz o autor de REMINISCÊNCIAS DO ONTEM E ANSEIOS DO HOJE, muito do impacto da vivência do homem amazônida, sobre a alma do caboclo perdido na imensidão do espaço e em tantas formas nele existentes.

"Sorvendo anseios
em turbilhão de desespero", quem não reconhece os passos do acontecer da iniciação e as bofetadas do mundo atingindo a alma sensível do homem, tornando-o poeta?

"Não fui um soldado
Não fui um gênio...
Senti certa noite, arrepios de medo
Quando me prostava em meditação".

("Confissão de Um Jovem")

"Em Qualquer Terra" registra a dor da visão interior que o autor tem de si mesmo:

"... todo homem ama
e chora, pede e implora".

É um espargir de saudade dentro de suas "Reminiscências". [illegible] o verso forma-se espontâneo no coração e explode em notas no visual imaginário. Para quem o conheceu, como eu, em plena juventude, direi que REMINISCÊNCIAS DE ONTEM E ANSEIOS DE HOJE, é de leitura amena como a champagne, embriaga suavemente. No conjunto, é um claro testemunho de como o homem cresce e se transmuda de arte de si mesmo quando se admite cultivar o Belo.

(Kléon Maryan — jornalista, poeta e escritora, Presidente da UBE — União Brasileira dos Escritores de Rondônia; Membro da Academia Internacional de Letras — Três Fronteiras; da Academia Paulista de História e da Ordem Nacional dos Bandeirantes).

KLEON MARYAN

INDICADOR PROFISSIONAL

ADVOGADOS

SWAMI OTTO BARBOSA
TÂNIA OTTO OLIVEIRA
Causas Cíveis, Comerciais, Trabalhistas, Assistência Contábil e Jurídica a empresas, Contratos, distratos, encerramento de firmas.
AV. KENNEDY, 1.753
Tel.: 221-2592, 1949, 0283, 0241.

MÉDICOS

PEDIATRIA
DR. SÉRGIO
C GARCIA DO AMARAL
Especializado em Neonatologia
Puericultura e Pediatria.
Dr. RICARDO G. GARCIA AMARAL
DERMATOLOGIA E VENEROLOGIA
Rua: José de Alencar, 3374
Fone: 221-5903 Res. e 221-9894 Com.

Dr. AMARO GUSMAO GUEDES
Endocrinologista
Membro da Sociedade Brasileira de Endocrinologia e Metabolo
- Dietas para emagrecimento, diabetes, doenças da tiroide, distúrbios do crescimento, excesso de pelos, magreza.
Consultas a partir de 14:00 horas.
Dr. SALEH M. ABDO
Clínica Geral
Endereço: Edifício Rio Madeira, 2.º andar, sala 209.

NEUROCENTER
Clínica de Neurologia
Neurocirurgia
Eletroencefalograma
Assistência dos médicos:
Ary de Macedo Jr.
Pauzanes de Carvalho Filho
Pedro Luís R. Iankowski
Rua Gonçalves Dias, 676 — entre as ruas Pinheiro Machado e Quintino Bocaiuva.

Pronto Socorro Odontológico
Dr. Edson Freitas
Fones para chamadas
221 11 29-221 31 36
221 66 92-221 66 67
Av. Sete de Setembro 837 S/3
Altos do Bazar Sullvam

DOMINGO

Hoje o Pessoal do BERON bem que poderia estar descansando.

Mas não está.

Neste domingo, como em todos os outros dias do ano, estamos trabalhando firme para melhorar cada vez mais o nosso banco, tornando-o mais forte, ágil e eficiente a cada dia.

Há um ano atrás, quando inaugurávamos a agência central em Porto Velho, já era este o espírito que guiava as ações de nossa equipe.

Hoje, se você for à XV EXPOFEIRA, por exemplo, ou nas próximas feiras que estão programadas no Estado, vai encontrar lá o nosso pessoal, pronto para atendê-lo.

Na próxima semana estaremos inaugurando mais uma agência - Rolim de Moura - e dentro de muito pouco tempo você já poderá com as nossas agências em Brasília e no Rio de Janeiro.

É a nossa maneira de agradecer a você, que desde o início vem acreditando no nosso trabalho.

01/07/84 - Primeiro aniversário da primeira agência BERON em Porto Velho.

VENDESE

Vende-se uma propriedade Rural, localizada no Igarapé Jatuarana, Título definitivo, área de 100 ha, com 10 ha de Seringal de Cultivo, recentemente implantado. Distante da baixa 15 km, sendo 7 km no asfalto e 6 km no ramal até a sede. O Seringal é financiado através do Banco da Amazônia S.A., amparado pelo PROBOR III, valor p/ venda Cr$ 15 milhões de cruzeiros ou Cr$ 10 milhões em dinheiro e o restante em imóvel ou automóvel.

Tratar com o Sr. Paulo no LAVI'S — LAVA JATO, Rua Presidente Dutra, 3420, no período da tarde ou à noite.

CRIADOR ATENÇÃO

No aquisição de equídeos, exija o atestado negativo de anemia infecciosa equina.

Procure o médico veterinário da Secretaria da Agricultura ou do Ministério da Agricultura, para sua melhor orientação.

LEIA E ASSINE O ALTO MADEIRA

ENTRE PARA O MUNDO DA INFORMÁTICA

PROGRAMAÇÃO E DIGITAÇÃO

CURSO DE FÉRIAS INTENSIVA

INÍCIO DAS AULAS: 09 DE JULHO

"Colégio Einstein" Fone: 221-3185

SEIXO-NO-IE REALIZA SEMINÁRIO

A partir das nove horas de hoje, até às 17, os adeptos da seita Seicho-No-Ie estarão reunidos em seminário, na Biblioteca Francisco Meireles. Eles ouvirão palestra da professora Maria da Penha, de São Paulo.

Os interessados podem fazer sua inscrição ainda hoje, no local. O seminário tem como tema "Descubra Como Sintonizar Sua Mente Com as Vibrações de Deus".

ADVOGADO

Dr. JOSÉ CARLOS PEREIRA DE OLIVEIRA, Advogado OAB/RJ-35973
Advocacia em Geral
Rondônia — Mato Grosso — Goiás — Minas Gerais — Rio de Janeiro Distrito Federal — Tribunais Superiores.
—Pareceres Jurídicos e Administrativos.
— Constituição de Sociedades Civis e Comerciais-Cobrança.
— Divórcio e Separação.
— Defesas Fiscais e Administrativas.
— Causas Cíveis e Criminais.
— Advocacia de Partido.
Endereço: Edifício Rio Madeira 5º Andar — sala 11º, C-2.
Porto Velho — Rondônia

TV RONDÔNIA

7:50 — Imagem Padrão
7:55 — Abertura
8:00 — Globo Rural
9:00 — Concerto para Juventude
10:00 — Desenho
10:30 — Vídeo Show
12:35 — Duro na Queda
13:00 — Manimal
15:30 — Humor Livre
17:30 — Som Brasil
18:00 — Palavra de Deus
18:07 — Guerra dos Sexos
19:10 — O sTrapalhões
20:00 — Fantástico Show da Vida
21:50 — Os gols do Fantástico
22:15 — Cine Especial
23:30 — Domingo Maior
00:00 — Encerramento

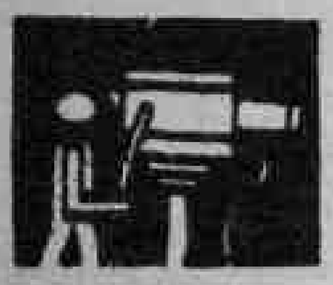

TV NACIONAL

11:00 — Jornal Rural
12:00 — Som da Viola
13:00 — Matinê Nacional
15:00 — Domingo Esportivo
16:00 — O Homem Aranha
17:00 — Clube da Criança
19:00 — Domingo Classe "A"
20:00 — A Magia da música
21:00 — Pavarotque e seus Amigos
22:00 — Contexto
23:00 — Os Violontos
00:00 — Encerramento.

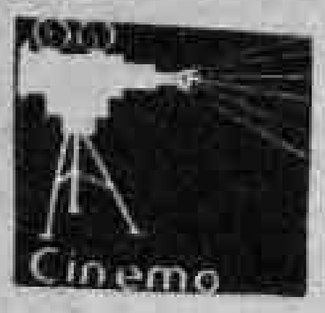

CINE LACERDA — Ben e Charlie — 16:30 hs.
Fortaleza Proibida — 20:30 hs.
Pecado Horizontal — 22:30 hs.
CINE RESKY — Os Barbaros Envadem o Templo de Shaolin — 16:30, 20:00 e 21:30 hs.
CINE BRASIL — Shaolin Contra os Demônios do Karatê — 16:30 hs.
Perdoa-me Por Me Traíres — 21:30 hs.

TELEFONES ÚTEIS

HOSPITAIS	
P. Socorro	221-0433
Hospital de Base	221-0744
Maternidade	221-0141
TELERON	
Interurbanos	101
Informações	103
Reclamações	102
Telex	148
	166
JORNAIS	
Alto Madeira	221-0377
	221-3205
Expedito	221-0541
Tribuna	221-5686
O Guaporé	221-3523
	221-3593
RÁDIOS	
Caiari	221-2271
	221-7535
Alternativa	221-6769
Parecis	221-3693
Rondônia	223-2166
Nacional	221-0592
Tv Rondônia	223-2287
Tv Nacional	223-2906
Fogão	197
Telegramas Fonados	166
POLÍCIA	
Central	221-2828
Patrulhar	221-9021
1º DP	221-8491
2º DP	221-6719
3º DP	221-6246
4º DP	221-0031
5º DP	221-0069
IML	221-9583
Delegacia de Homicídios	221-0085

CENA DA CIDADE

A fala do governador do Estado, Jorge Teixeira a um seleto auditório ao qual compareceu representantes de toda a comunidade rondoniense, em todos os seus segmentos representativos, valeu como um balanço de atividades do Teixeirão no meio ano de 84 e, especialmente para os empresários, uma mostra das perspectivas que advirão com o asfaltamento da BR-364, no dia 13 de setembro, com a presença do presidente Figueiredo.

Essa cena da cidade serviu também para refletir o [illegible] histórico, que pela ação das [illegible] dutoras (Federação de Comércio, Associação Comercial, Indústria Extrativa, Sindicatos de classe patronal) e clubes de serviço (Lions e Rotary) encamparam o trabalho símbolo de asfaltamento, que é a urbanização e embelezamento da entrada da cidade, no trevo do Roque, inclusive com a erradicação da zona de baixo meretrício ali implantada desde o início da ex-BR-29.

HOROSCOPO

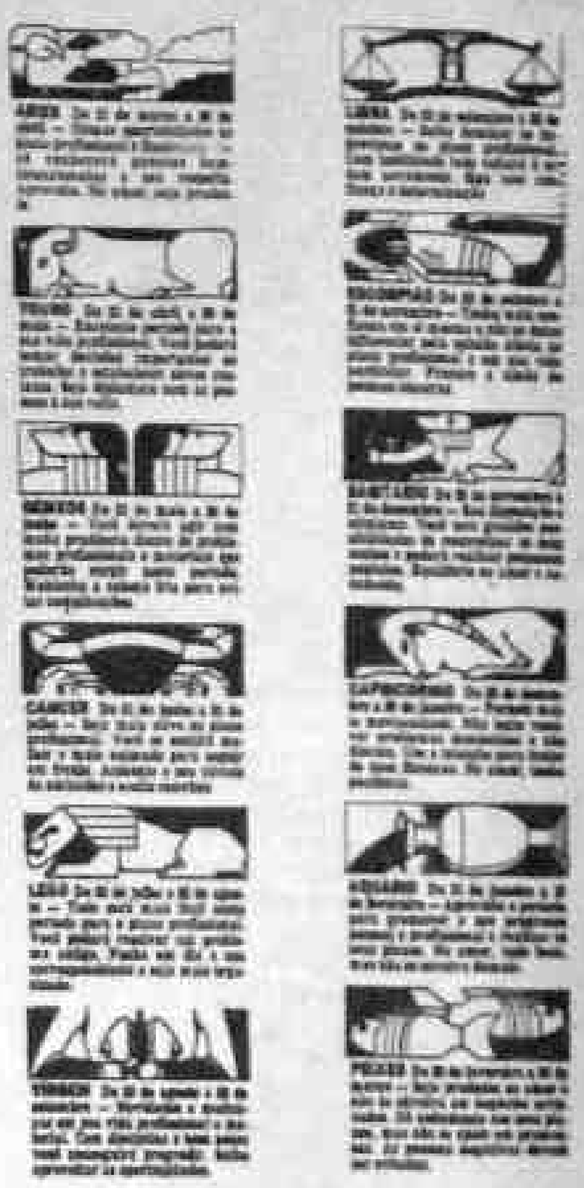

UNIÃO CASCAVEL
CONVENCIONAL
Saída para
8:00hs — Cacoal
7/8/14 e 16:00 — Humaitá
8:00hs — Cascavel-PR
9:00hs — Campo Novo
10 e 16:30hs — Cuiabá
11:00hs — Colorado
15:30/14 e 17:00hs — Ariquemes
14:30hs — Itapuã
15:00hs — Jaru
15:30 e 24:00hs — Pimenta Bueno
16/17 (Leito) 19 e 19:30hs — Manaus — (Suspensa)
18:00hs — Vilhena
20:30hs — Cacoal (Leito 3a., 4a. e 5a.)
Semi-Leito 3a., 5a. e Sábado
21:00hs — Cascavel-PR
22:00hs — Ji-Paraná (Leito e Semi-Leito)

VIAÇÃO RONDÔNIA
Saída Para
12/30 e 21:00hs — Guajará-Mirim — (Suspensa)
17:00hs — Jaru-Paraná
22 e 21:00hs — Rio Branco-AC — (Suspensa)

NOVO ESTADO
7 e 22:00hs — Guajará-Mirim
3a., 4a. e 6a. às 7:00hs — Mineração Oriente Novo
3a., 4a. e 6a. às 10:00hs — Mineração São Lourenço

COLIBRI
Saída Para
11 e 23:00hs — Cuiabá
13:30hs — Vilhena

AVIÕES
Endereços

CRUZEIRO
Chegada de Cuiabá — 11:25 e 14:05hs
Chegada de Manaus — 7:25hs

VASP
Chegada de Cuiabá — 12:30 e 22:50hs
Chegada de Manaus — 11:00hs

TABA
Chegada de Manaus — 17:00hs
Chegada de G. Mirim ? de Cuiabá ?

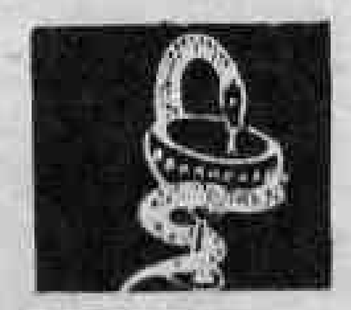

FARMÁCIAS DE PLANTÃO

DROGARIA CEARÁ — Av. Carlos Gomes com Joaquim Nabuco.
DROGARIA RIOS — Av. Amazonas N. 1365 com Rua Nicarágua.

COMO SER FELIZ

J. Frantz Winebrenner, de 97 anos, casado há 75, em Munique (Alemanha) declarou que o segredo da felicidade conjugal consistia em falar o menos possível. "A minha mulher e eu (explicou ele) só conversamos quando é absolutamente necessário.

VIDRO À PROVA DE BALA GARANTE ISOLAMENTO

Nova janela de comunicação à prova de bala acaba de ser demonstrada em Londres é feita de Folhas de vidro laminado e tem persianas verticais nos lados com uma [illegible] na de "nylon ensanduichada". Além de à prova de balas, a janela oferece proteção contra ataques de gás lacrimogêneo e amônia, com um mínimo de interferência nas conversas, assim garantindo completa segurança sem isolamento absoluto. A demonstração da nova janela foi feita pelo Conde de Shannon, diretor administrativo da firma fabricante, a J. Star sem isolamento absoluto. A demonstrkie Ltda, de Londres. O diretor disparou uma pistola automaticamente calibre 45, à distância de 61 centímetros, e o vidro não se partiu.

logomania — LUIZ CARLOS BRAVO

Nº 2415 — INSTRUÇÕES

NOT A S M ECI

O objetivo deste jogo é formar o maior número possível de palavras de quatro letras ou mais, usando apenas as letras que aqui aparecem minusculadas e que formam uma palavra-chave (a palavra-chave é sempre apresentada na edição do dia seguinte, em letras maiúsculas, juntamente com as palavras-chave). A letra maior deverá aparecer obrigatoriamente em todas as palavras, em qualquer posição. Uma letra não poderá aparecer em cada palavra maior número de vezes do que na palavra-chave. O autor não usa dicionário e só apresenta palavras de uso corrente, por isso é bom muitas vezes encontrarem mais palavras do que as publicadas no dia seguinte. Não valem verbos, nomes próprios, plurais sem gírias.

Encontrar 36 palavras, 22 de 4 letras, 20 de 5, 14 de 6, 1 de 7 e 1 de 8.

VIDA LONGA

Dormir bastante é o conselho que os higienista dão aos que querem alcançar uma idade avançada. O sono é o grande reparador de desgaste diário. Mas é necessário, para que o sono seja útil e proveitoso, que o quarto esteja arejado, completamente às escuras e que nenhum ruído pertube quem repouso.

TV-RÁDIO-SOM

Antônio Fonseca

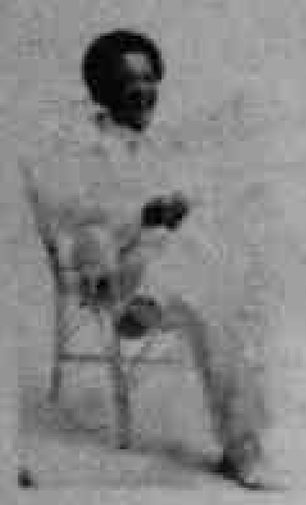

ROBERTO RIBEIRO

Marquem amizades! Roberto Ribeiro (Emi-Odeon) está emplacando com as músicas "Amar Como Eu Te Amei", Garota do Seu Leitão" e Feiras e Mafuás". Muito bem divulgada, agora, pelo Fernando José (Ploquinte), a Emi-Odeon, além de Roberto Ribeiro, promete novos lots para breve. Aguardem!. Por enquanto um copo de Roberão, cantiha bom de samba sará.

AGEPE

Agapê está ultimando preparativos para o lançamento de seu 1.º LP pela Som Livre. O título é "Mistura Brasileira", sendo música destaque o samba lamento "Deixa Eu Te Amar", com participação especial do mestre Silvio. A produção é de Arantes Barros com a direção de Max Pierre.

FRANCIS HIME

Disco de maioridade artística de Francis Hime, "Essas Parceiras", é na verdade um balanço dos 21 anos de opção musical. Estão presentes parceiros e abertos caminhos para novos desenvolvimentos musicais Ivan Lins, Vitor Martins, Milton Nascimento, Chico Buarque, Gil, Caymmi e outros. É disco de Ouro, pela Som Livre.

BALÃO MÁGICO

Tob, Simony e Mike saem a partir do próximo álbum, um novo companheiro: Jairzinho, filho de Jair Rodrigues passou a integrar a Turma do Balão Mágico. Jairzinho é parceiro do pai, num samba que é sucesso até na Itália. Vamos aguardar mais este sucesso CBS.

RODA VIVA... RODA VIVA... RODA VIVA...

Olivia Byington está com seu quarto LP na praça. Trata-se de "Música", com produção de André Geraissati, do Grupo D'Alma, ex que foi parte Egberto Gismonti ,sólo Som Livre. /// Associação dos Radialistas de Rondônia em fase final de estruturação, de agora em diante a classe ficará mais protegida, e que se cuidem os exploradores. /// O Zé Grillo, na administração de determinada emissora AM, anda falando sanseiras, mas não sabe ele que a sepultura está sendo cavada pelos próprios cerveiros. Xerê! esta é sua última fase, você já veio de um lugar que ninguém o suportava, agora com sua voz de trombeta, atrapalhando, sem saber nada de rádio, está ruinzinho pesar! Bel, você vai dançar mesmo. /// ..Tem um sabichão que tá pensando que o material aqui publicado, é pesquisado na Revista Amiga. Se manque, enrizado. Recebo resenhas da Copacabana, Polygram, CBS, Som Livre e agora EMI — Odeon. Tenho 11 anos de rádio e jornais, você é bode novo. Eu sou bode velho, e quente. /// As direções das duas emissoras AM de capital deveriam mandar seus novos locutores para receber aulas de dicção e aprender gramática. Afinal, rádio é veículo de comunicação, educação e entretenimento. Sai cada coisa de fazer muito levantar da sepultura. O público rádio-ouvinte que o diga. Faça uma pesquisa!!! /// State of Shock (Estado de Choque), é o mais novo hit do super star The Jacksons. State of Shock é cantado em dueto por Michael Jackson e Mick Jagger, e faz parte do novo álbum do grupo, Victory, lançado nos States pela Columbia, aqui CBS. /// Odeon, dia 30, foi a despedida de Dyavan na boate Sounds of Brazil, em New York. Dia 03 próximo, ele estará em Roma, e dia 7, estará na Noite Brasileira do Festival de Montreux. Quando chegar ao Brasil, iniciará turnê de 40 shows em várias cidades. É a CBS divulgando Lisa. /// Copacabana anunciando novos sucessos para o 2.º semestre. Finalmente, Teixeira de Manaus, Vanderley Cardoso e outros. Bota pra frente heroísmo, vamos aguentar. /// Polygram anunciando a chegada de dois super-álbuns de Paulo Diniz (Emi-Odeon), e novos hits para agosto e setembro.

ENCONTRO COM A PALAVRA

REV. BENEDITO R. LIMA

... o que nada de mais necessário para uma vida. Deus, pois, Jesus viu, e fazer da mesma maneira" (Bíblia Lucas 10:37). Meu caro leitor amigo, meu querido bom dia! Cada um defenda o seu direito! Que tenho a ver com a vida do outro?! Pensamentos egoístas dessa natureza dominam os homens e são tomados por justificativas de não envolver-se com o próximo necessitado. Certo homem, conhecedor profundo do antigo testamento, vem a Jesus para testar o mestre. Ouvira de seu amor pelas pessoas com doenças repugnantes, pelos pecadores miseráveis, pelos marginalizados e desprezados. Ele pergunta: Quem é o meu próximo?" Jesus conta uma história, simples e clara, por meio da qual o doutor da lei poderia concluir por si mesmo: O meu próximo é todo aquele que, no caminho da minha vida, oferecita do meu auxílio, do meu amor fraternal e cristão, o necessitado é o levou fiorosa a volta. Eles devem ter colocado consigo, num sentimento de pena: "Cuidado disse homem! Ainda bem que ele tem a minha saúde". Todavia não se aconcerem a ajo. Eram ignorantes e, no fundo, pensavam: cada um defenda o seu com! O Samaritano mostra uma atitude diferente, não pergunta se a infeliz do acidente é seu próximo ou não se ocorrerá perigo de vida ao socorrê-lo, se isto depois vai atrasar a sua viagem. Não lhe interessa saber donde vinha e qual o seu nome. Uma coisa, porém ele sabe: o homem da sargeta encontra-se em aperto, precisa ser socorrido ele é o meu próximo. Prezado leitor, agora levamos a você a resposta: Quem é o meu próximo? atado vincemos seguidamente não queremos assumir o nosso próximo. Arranjamos uma série de desculpas só para não nos envolver com os difíceis da outra pessoa. Por sendo bom, o exemplo do bom Samaritano nos deixa mensagem clarida. Ao vemos o nosso próximo está bem mais próximo de nós do que imaginamos. Talvez o nosso problema seja o pessoal da minha própria casa, ou o vizinho, um irmão na fé, um colega de serviço desempregado, alguém dos muitos almas alarmadas de salvador que vivem em nós o seu próximo) e respondemos que ajudaríamos se lembrássemos o Santo Evangelho. O verdadeiro cristão aprendeu quanto o Deus bondoso o amou ao ponto de enviar Jesus para socorrê-lo e salvá-lo. Em gratidão ao nosso Deus, o cristão dedicará amor, sem medir sacrifícios, ao seu próximo. Senhor, ajuda-me a ser fraterno no amor a Ti e ao meu próximo. Ajuda-me!...

Para qualquer informação ou mesmo crítica disque o tel. 221-4470.

DE TUDO UM POUCO

Edmar Coelho

AGRADECIMENTO — Por nosso intermédio a família Guilhem agradece a todos os médicos, enfermeiros, auxiliares e Atendentes os cuidados prestados a paciente Hermínia Corrêa Guilhem, a qual ficou internada na Clínica "M", do Hospital de Base "Dr. Ary Pinheiro", recebendo excelente atendimento em seus últimos dias de vida.

LIVROS — Nosso estimado confrade e escritor Euron Penha de Moraes, editará através da Prefeitura Municipal a segunda edição do seu livro RETALHOS PARA A HISTÓRIA DE RONDÔNIA, enquanto que a Casa Civil editará um outro livro para fins didáticos. O êxito certamente será repetido.

HB — O médico José Iran da Silva Gallo vem recebendo inúmeras provas de solidariedade após o atentado sofrido na última semana. José Iran é Diretor da Divisão Médica do Hospital de Base "Dr. Ary Pinheiro" e pessoa bastante relacionada em nossa comunidade.

PROFESSOR — Modernos métodos para o ensino de português e matemática, está sendo usado pelo Professor João Salomo de Lima, residente à rua Carlos Gomes, n. 1591. As matrículas estão abertas podendo os candidatos ao estudo se dirigirem naquele endereço.

ONIBUS — A partir de 1.º de julho a passagem de ônibus vai custar Cr$ 800,00. É mais uma sangria no bolso do povo.

ESTACIONAMENTO — O problema de estacionamento na área Central da cidade de Porto Velho está se agravando cada vez mais, urgindo de imediato uma solução.

AVENIDA 7 — O plano da mão única da Avenida 7 de Setembro parece que afundou. Enquanto isso com a transformação do logradouro como área bancária a situação tende a piorar cada vez mais se continuar a mão dupla.

ASSALTOS — É impressionante o número de assaltos em nossa Capital, deixando toda população em completo sobressalto.

FOLCLORE — Sob os auspícios da Secretaria de Cultura, Esportes e Turismo está se desenvolvendo um festival folclórico localizado nas instalações do Estádio Cláudio Coutinho, sendo uma boa pedida para entretenimentos.

CONTROLE DE INFECÇÃO — A Comissão de Controle de Infecção Hospitalar, do Hospital de Base "Dr. Ary Pinheiro", está fazendo um trabalho bastante eficiente, dando um reparo todo especial à Direção Geral do HB.

BOA SEMANA — Bem caros amigos, aqui estaremos sempre com o intuito de bem servir. Que esta semana seja para todos vocês repleta de saúde, paz e amor.